O TEMPO

Distrito Federal e Niterói:
Tempo estavel com chuvas; temperatura estavel com ventos sul com rajadas bastante fortes.
Maxima: 23.9.
Minima: 18.9

12 PAGINAS — 300 RÉIS

# Diario Carioca

Fundador: J. E. DE MACEDO SOARES

SEXTA-FEIRA 10 ABRIL

ANO XV — RIO DE JANEIRO — Diretor: HORACIO DE CARVALHO JUNIOR — PRAÇA TIRADENTES Nº 77 — N. 4.237

# UM EXERCITO ANGLO-AMERICANO INVADIRÁ O CONTINENTE EUROPEU

## A Medida Visaria Aliviar a Força da Anunciada Ofensiva da Primavera Contra os Russos, Com a Creação de Outra Frente

## E' Essa a Principal Explicação Dada á Viagem do General Marshall a Londres

Sir Stafford Cripps ao chegar á India, em companhia de dois lideres indús

### As Conferencias Com o Sr. Churchill e os Chefes Militares Ingleses

### O ALMIRANTE STARK TAMBEM IRA' A' CAPITAL BRITANICA

NOVA YORK, 9 (Da AFI, para a Reuters) — As atenções gerais convergem para as conversações entaboladas em Londres, entre o sr. Winston Churchill e seus conselheiros militares, de um lado, e de outro, o general Marshall, chefe do Estado Maior do Exercito norte-americano, e o sr. Harry Hopkins, chefe do controle da industria dos Estados Unidos. Sente-se, instintivamente, nesse fato, um indicio da grandes decisões.

Um "comité" de oficiais do Estado Maior funciona junto ao presidente Roosevelt e, ai, o Imperio Britanico está representado por Sir John Dill e outras personalidades eminen-

(Conclue na 3a pag.)

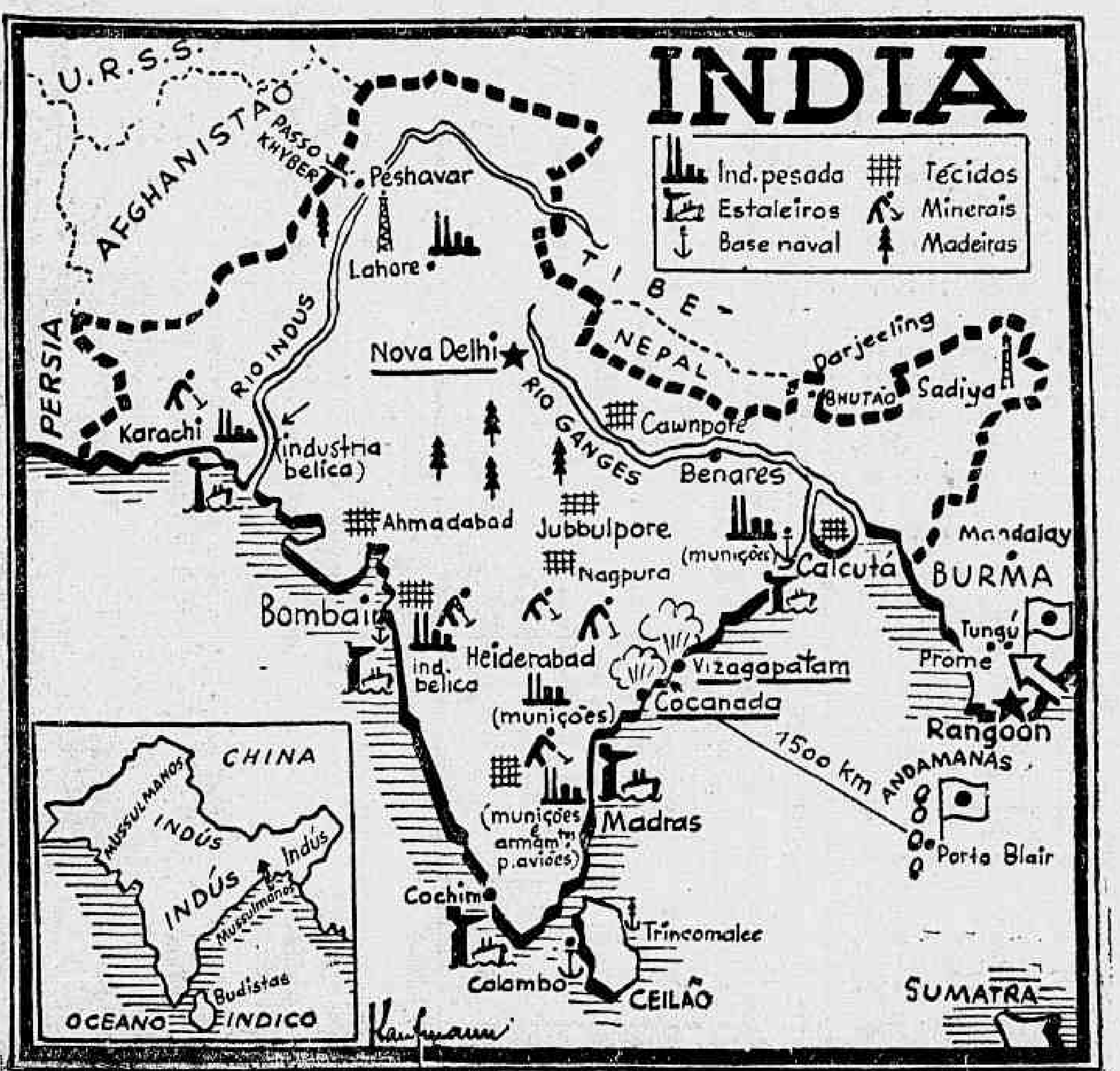


SERA' A INDIA O PROXIMO OBJETIVO DO JAPÃO? — A ocupação das ilhas Andamanas pelos niponicos faz transparecer que o Estado Maior japonês... desviar sua ofensiva para India, deixando de lado a Australia, defendida agora pelas tropas do general McArthur. O mapa mostra as zonas industriais do grande pais asiatico e as cidades de Vizagapatam e Cocanada que já foram alvo de bombardeios da aviação niponica. (Telegramas em outro local)

## Entendimento Geral nas Negociações da India

### O CONGRESSO PAN-INDÚ DECIDIDO A ACEITAR AS NOVAS PROPOSTAS BRITANICAS

### Um Governo Nacional Com Todas as Pastas Inclusive a da Defesa — Espera-se a Declaração Oficial

NOVA DELHI, 9 (Reuters) — Foi praticamente alcançado um entendimento de carater geral entre sir Stafford Cripps e os lideres do Congresso Indiano sobre os pontos principais da proposta britanica.

Todas as indicações levam a crer que os chefes dos partidos indianos não mais encontram obstaculos intransponiveis para o estabelecimento de um governo nacional.

Sir Stafford enviou um telegrama ao presidente do Mahasabba, sr. Sabakar, perguntando se esse organismo tinha alguma objeção a fazer á sua adesão ao governo nacional da India.

Acredita-se que o sr. Savakar respondeu, por intermedio do governador de Bombaim que o seu partido não fazia tal objeção, embora mantivesse a clausula que permite ás provincias permanecerem fora da União.

O Mahasabba terá dois lugares no novo governo, dizem os circulos autorizados, acrescentando que telegramas identicos de sir Stafford foram enviados aos principais lideres politicos que não se encontram nesta cidade.

Hoje pela manhã o "pandit" Nehru e o coronel Johnson, enviado especial do presidente Roosevelt, conferenciaram pelo espaço de uma hora. Depois, o coronel Johnson conferenciou com sir Stafford, durante dez minutos.

Hoje cedo o Comité Diretivo da Liga Muculmana realizou outra reunião, esperando-se venha a fazer uma declaração final, amanhã, sobre as propostas britanicas. Espera-se que o Congresso Pan-Hindú faça declaração identica.

Após suspender a sessão da tarde de hoje, do Comité de Estudos do Congresso, os srs. Nehru e Azad entrevistaram-se com sir Stafford. Foram pessoalmente recebidos, á porta da residencia do Lord do Selo Privado, pelo enviado britanico.

Espera-se que, dentro de dois ou três dias, sir Stafford faça declarações sobre o problema indiano.

*O ACCORDO EM LINHAS GERAIS*

NOVA DELHI, 9 (U. P.) — Nos circulos hindús, britanicos e norte-americanos todos eles vitalmente interessados nas negociações anglo-hindús convinha-se esta noite que depois de mais de duas semanas de negociações a Grã-Bretanha e a India chegaram a um acordo para a criação de um governo proprio, que será o primeiro governo puramente hindú depois de dois seculos de regime colonial.

Muito embora os detalhes do plano não tenham sido revelados oficialmente, sabe-se que a defesa da India será posta em mãos dos nativos, com exceção da estrategia de guerra e tatica, da qual ficará incumbido o general Sir Archibald Wavell.

(Conclue na 3a pag.)

## Outro Atentado em Tours, na França

### Um Petardo Atirado Contra a Assembléia Popular Nacional Na Mesma Cidade

VICHY, 9 (U. P.) — Depois da agressão, por meio de um petardo, de que foi alvo o sr. Marcel Deat recentemente em Tours, verificou-se outro atentado durante a noite de terça para quarta-feira contra a sede da Assembléia Popular Nacional na mesma cidade, daqual o sr. Deat é presidente. Segundo testemunhas visuais que transitavam pela avenida de Gramony, um individuo que pilotava uma bicicleta arremessou uma bomba no local referido, que se encontrava vasio, afastando-se rapidamente. Embora o atentado não tivesse causado nenhuma vitima, os danos materiais causados ao edificio são consideraveis.

**TRABALHO OBRIGATORIO PARA OS "SEM TRABALHO" NA HOLANDA**

LONDRES, 9 (U. P.) — O agencia "Aneta" informa que as autoridades alemãs na Holanda, devido a crescente escassês de mão de obra para a industria belica alemã, ordenaram a inscrição imediata de todos os "sem trabalho", homens e mulheres de 18 a 40 anos inclusive, para o trabalho obrigatorio. Foram estabelecidas penas de prisão ou 3.000 florins de multa para os que não se inscreverem. A medida inclue tambem os que ganham apenas para o seu sustento.

# CONTRA ATAQUE INGLÊS NA LIBIA

### OS BRITANICOS FIZERAM MUITOS PRISIONEIROS

### TERIA FRACASSADO A OFEN SIVA DO GENERAL ROMMEL ?

LONDRES, 9 (Reuters) — As ropas imperiais britanicas no Deserto Ocidental desfecharam um golpe contra o inimigo, quando as forças de Rommel, ao que parecia, continuavam inativas, em determinado ponto, ou para iniciarem um avanço geral, ou um reconhecimento em grande escala.

O comunicado de hoje do Q. G. britanico no Oriente Medio se refere á captura de inumeros combatentes do Eixo, que procuravam se estabelecer numa posição forte, entre Tmimi e Gazala. Ao mesmo tempo, consta que uma outra coluna britanica está envolvida em luta com uma força hostil, no setor de Sidi Bregisch.

Por outro lado, o comunicado alemão anuncia — "um avanço de poderosas forças inglesas de reconhecimento, contra posições ítalo-germanicas na Cirenaica" — acrescentando, contudo, "que a ação britanica fracassou".

Roma, por sua vez, fala de — "contra-ataques inimigos contra uma posição recentemente ocupada por nossas tropas (as italianas) na Cirenaica" — não deixando, tambem, como os alemães, de dizer que fomos repelidos.

Acredita-se de modo geral, em Londres, que von Rommel conta, agora, com reforços que vem recebendo desde a ultima grande batalha da Libia, em que suas perdas foram mais do que tremendas.

"Ainda não está bem esclarecido se a intensificação da atividade inimiga na Libia constitue a preliminar de um ataque — afirmaram hoje os circulos autorizados desta capital

(Conclue na 3a pag.)

# NENHUM SINAL DA OFENSIVA DA PRIMAVERA

## O Comunicado do Alto Comando Alemão só se Refere a Ataques Russos

### Os Exercitos de Timoshenko Já Co mbatem Nas Proximidades de Dinie popetrovsk --- Violentas Batalhas de Tanks Desde Kharkov Até a Criméia --- Demitido o General Von Falkenh rst, Comte. das Tropas Finlandesas

NOVA YORK, 9 (U. P.) — O co mando alemão, em seu comunicado de hoje, transmitido pela emissora de Berlim e interceptado nesta cidade, admite que os russos estão atacando intensame nte nos setores central e setentrional da frente de batalha, nas zonas de Moscou-Smolensk e em Leningrado, e, pela primeira vez em varios dias, não menciona nenhum ataque alemão.

Os observadores, lendo nas entre-linhas, opinam que a ofensiva alemã, iniciada a 1º do corrente, foi suspensa ou detida. Desde o principio do mês, os comunicados vinham anunciando, diariamente, novas ofensivas alemãs, ao passo que o de hoje só menciona as ações rus sas. Não obstante, alguns continuam a crer que as operações realizadas pelos alemães durante os ultimos dias hajam constituido apenas o preludio da ofensiva germanica de primavera.

### No Setor de Smolensk

MOSCOU, 9 (R.) — Novos êxitos das tropas russas na frente de Smolensk foram anunciados pela radio desta capital.

O boletim da Radio informa que cerca de 1.000 soldados e oficiais inimigos foram dizimados, varias posições fortificadas foram reconquistadas e dezenas de canhões e metralhadoras capturados.

Os alemães lançaram contra-ataques apoiados em tanques, mas foram repelidos, deixando 300 mortos no campo de luta. A radio salienta que soldados rumenos, hungaros e finlandeses estão combatendo nessa frente, com os alemães.

A Radio anunciou, ainda que fortes combates estão ocorrendo em varios setores de Kalinin.

As tropas russas prosseguem avançando e infligem fortes baixas aos alemães que são obrigados a abandonar uma posição após outra. Numa tentativa para restaurar as suas posições os alemães efetuaram contrata-ataques e iniciaram mesmo uma ofensiva. Uma batalha logo se feriu em determinado setor, onde os alemães empregaram duas Divisões e grande força de tanques. A Luftwaffe apoiou a operação.

Depois de dois dias de luta os alemães foram obrigados a recuar, sofrendo elevadas perdas.

### Combate-se Nas Defesas de Diniepetrovsk

KUIBISHEV, 9 (U. P.) — As noticias da frente meridional da Russia anunciam novas e violentas batalhas de "tanks" que se estendem sobre um amplo setor, que vai desde Kharkov até a peninsula da Criméia, o que indicaria que o impulso da guerra mecanisada voltou a adquirir a intensidade caracteristica do ano passado.

Os telegramas russos informam tambem que a ofensiva do marechal Timoshenko continua com o mesmo impeto e que já se combate nas proximidades de Dniepopetrovsk. Segundo se anuncia, a luta se desenrola

(Conclue na 2ª pag.)

**CARDILO FILHO**

ADVOGADO

AV. ERASMO BRAGA, 72-6º andar

(ESP. CASTELO)

Ações, consultas e pareceres sobre Direito Civil e Comercial. Ajustamento de estatutos de sociedades anonimas em geral, ás novas leis, especialmente empresas de seguros, bancarios ou ...ionarios de serviços publicos.

Diario Carioca

EXPEDIENTE:

*Diretoria:*

Horacio de Carvalho Junior
diretor-presidente

J. B. Martins Guimarães
diretor-gerente

Danton Jobim
diretor-secretario

TELEFONES:

Direção: 22-3023 — Chefe da Redação e Secretaria: 42-6371 — Redação: 22-1559 — Administração e Gerencia: 22-3035 — Publicidade: 22-3018 — Oficinas: 22-0824 — Gravuras: 22-1785.

Nota — Os comentarios editoriais deste jornal sobre assuntos internacionais são de responsabilidade de seu diretor dr. Horacio de Carvalho Junior.

ASSINATURAS:

Para o Brasil:

| | |
|---|---|
| Ano .. .. .. .. .. .. | 75$000 |
| Semestre .. .. .. .. | 40$000 |

Para o Exterior:

| | |
|---|---|
| Ano .. .. .. .. .. | 180$000 |
| Semestre .. .. .. .. | 90$000 |

VENDAS AVULSAS:

| | |
|---|---|
| Distrito Federal.. | .$300 |
| Interior .. .. .. .. .. | $400 |

São cobradores autorizados os srs. J. T. de Carvalho e Antonio Ferreira da Rocha.

Percorre o interior do país a serviço desta folha, o sr. Romualdo Perrota, nosso inspetor.

REPRESENTANTES:

Minas Gerais—B. Horizonte — Osvaldo N. Massote.

Sucursal em São Paulo: Mario Cordeiro — Rua Libero Badaró, 488 — Salas 38 e 39 — Telefone 3-7001.

Pernambuco — Recife: Rui Duarte.

Alagoas — Maceió: Paulo Travassos Sarinho.

Baía — Salvador: Virgilio D. Borba Jr.

Publicidade: 22-3018

— PRAÇA —
TIRADENTES, 77

# Prossegue a Resistencia na Ilha do Corrigedor e em Tres Fortes da Baía de Manila

## Contudo, Anuncia-se Oficialmente a Cessação da Resistencia Em Bataan -- A Primeira Vitoria Norte-Americana Na Birmania -- Submarinos dos Estados Unidos Travam Uma Grande Luta No Pacifico -- Atacada a Navegação Japonesa e os Aerodromos de Rabaul

WASHINGTON, 9 (U. P.) — A denodada resistencia que durante quatro meses mantiveram as forças norte-americanas e filipinas, na ilha de Luzon, terminou hoje bruscamente com o desmoronamento das defesas da peninsula de Bataan.

A triste noticia foi divulgada primeiramente pelo Departamento de Guerra, em seu comunicado diario, e ampliada em seguida pelo proprio titular da pasta, sr. Henry L. Stimson, mediante uma extensa declaração em que elogiou o comportamento das tropas defensoras, que invariavelmente tiveram que bater-se em inferioridade numerica e em condições sumamente adversas. Ao mesmo tempo forneceu o secretario da Guerra alguns detalhes acerca da situação, não revelados anteriormente.

Conquanto ainda não se conheçam todos os detalhes do final da batalha, considera-se que cessou a resistencia efetiva na peninsula.

Termina assim, aparentemente, este episodio da guerra que, durante três meses, suscitou as mais francas expressões de encomio e admiração para com esses valentes soldados que, com tanto denodo, lutaram sob as ordens do general Mac Arthur e, por ultimo, do general Wainwright.

Um dos pormenores revelados pelo secretario da Guerra é que o total de soldados norte-americanos e filipinos que lutavam em Bataan era de 36 800 homens. Quanto aos efetivos das forças japonesas nunca foram fornecidos oficialmente, porem, é crença generalizada que ascendiam a pelo menos 200.000 combatentes. A grande interrogação que surge agora perante os circulos militares locais, é saber que quantidade de tropas e de material poude o general Wainwright trasladar para a ilha do Corregidor, formidavel baluarte rochoso, de 8 quilometros de comprimento por 5 de largura, que guarda a entrada da baía de Manila.

Existe o temor de que, em virtude da repentina queda das linhas defensivas, não haja sido possivel transportar as tropas e material necessario, para o que se teria necessidade de varios dias pelo menos.

Segundo despachos de fontes alemãs, o general Wainwright teria pedido condições de rendição ao comandante japonês, porem não se tem aqui nenhuma informação que confirme essa noticia.

O secretario da Guerra recebeu os jornalistas, duas horas depois de expedido o comunicado. Começou dizendo que os soldados estadunidenses e filipinos, de Bataan, haviam caido lutando, vencidos por forças esmagadoramente superiores, e acrescentou imediatamente que a luta não cessará até que os invasores hajam sido expulsos das Filipinas. Disse, em seguida, que ainda prossegue a resistencia na ilha do Corregidor e nos outros três fortes da baía de Manila.

Salientou que os defensores não sómente tiveram de se bater em inferioridade numerica, como tambem debilitados pelas enfermidades e magras rações de viveres, ajuntando que o presidente Roosevelt havia remetido ao general Wainwright uma mensagem, facultando-lhe tomar "qualquer decisão que julgasse necessaria", e elogiando sua magistral defesa da peninsula. Uma das mais sensacionais revelações do sr. Henry Stimson foi a dos esforços que se fizeram, em meados de janeiro, para levar alimentos e munições a Bataan, empresa cumprida sob a direção do brigadeiro general Patrick Hurley, ministro norte-americano em Nova Zelandia. Disse, em prosseguimento, que o mencionado oficial teve assinalado exito na operação, pois varios navios conseguiram burlar o bloqueio inimigo, porem, para cada barco que chegou á peninsula com sua preciosa carga perderam-se quase duas unidades. Graças a esses auxilios, os defensores não careceram em nenhum momento de munições para sua artilharia e armas automaticas, porem o vestuario escasseou e as rações tiveram que ser reduzidas, a partir de 11 de janeiro.

"A prolongada tensão — acentuou — foi um fator que contribuiu poderosamente para minar a resistencia de nossas tropas e reduzi-las a um estado em que já não lhes foi possivel lutar com o mesmo vigor que demonstraram anteriormente".

Expressou que, desde algum tempo, os defensores de Bataan mantiveram a luta sem contar com um eficaz apoio aereo. A ultima noticia sobre as atividades aereas por parte dos defensores se teve, faz aproximadamente um mês, quando se anunciou que quatro aparelhos de caça — unica força aerea que lhes restava — afundaram cinco embarcações inimigas, na baía de Subic. "Desde então, — acrescentou o sr. Stimson — não se teve mais noticia da aviação dos soldados norte-americanos e filipinos, o que leva a crer que havia deixado de existir quando se produziu o colapso das defesas.

Ademais, a defesa se viu entorpecida, de certo modo, pela presença de uns 20.000 refugiados procedentes de Manila, na reduzida superficie da peninsula, onde já se encontravam uns 5.000 agricultores nativos.

Com respeito ás baixas sofridas em mortos e feridos, disse o secretario da Guerra que não estava em condições de indicar, bem como não podia fornecer o numero de prisioneiros feitos pelas forças da defesa. Estas compreendiam o 31° Regimento de Infantaria norte-americano, que formava parte da guarnição permanente da ilha; uns 10 500 exploradores filipinos adjuntos ao exercito norte-americano; 5.000 homens do pessoal da força aerea, 2.000 dos quais se incorporaram á infantaria depois de perder seu material — pois batalhões de "tanks" enviados ás Filipinas no verão passado, e um numero não especificado de unidades moveis de artilharia. Mais da metade da força defensora estava constituida por efetivos do exercito filipino, criado pelo general Mac Arthur antes de irromper a guerra. O secretario da Guerra declinou de comentar a situação imediata das Filipinas, limitando-se a dizer que se está procurando trasladar o maior numero possivel de tropas á ilha do Corergidor. Entretanto, considera duvidoso que se possa evacuar a maior parte dos defensores da peninsula.

As linhas de nossas forças — concluiu — foram quebradas e flanqueadas pelo inimigo. A longa e valente defesa foi desgastada e, finalmente, vencida. Não podemos fazer outra coisa senão render homenagem ao valor desses homens que, tão habilmente, escreveram este épico capitulo da historia das Filipinas. As ilhas ficaram agora unidas a nós, na batalha, depois de haver estado unidas igualmente na cooperação politica e economica, durante os ultimos quarenta anos".

### Combatem os aviadores americanos na Birmania

CHUNGKING, 9 (U. P.) — O quartel general chinês informou esta noite que na frente de Tungoo, na Birmania, se produziu uma tregua temporaria, porém, o do grupo voluntario norte-americano, anunciou a primeira vitoria importante alcançada pelos aviadores que o constituem, desde que os japoneses lançaram sua ofensiva aérea em grande escala na semana passada.

O comunicado do grupo voluntario norte-americano ocasionou alegria entre os circulos aliados, pois constitue um indicio de que os valorosos aviadores norte-americanos receberam reforços. A vitoria foi alcançada sobre Loewin, na Birmania por um numero não especificado de aviões da referida força, que travou combate com 20 aparelhos nipponicos do tipo "O" 10 dos quais foram abatidos, sofrendo alguns outros avarias. Todos os aparelhos dos voluntarios norte-americanos regressaram sem novidade a suas bases.

Há indicios de que a tregua atual da frente de Toungoo será de curta duração. Noticias do Serviço de Informações chinês assinalam que os japoneses concentram tropas ao norte da Indo-China e na região de Chiengmai situada ao norte da Tailandia. Um porta-voz militar chinês declarou que o objetivo final dos japoneses, provavelmente é o de facilitar a invasão da India, porem manifestou que ainda não podia assinalar se utilizariam suas forças aereas, a esquadra ou o exército como instrumento principal para esse fim. Acrescentou que atualmente os japoneses constroem defesas ao norte de Toungoo.

O ultimo comunicado chinês com relação a situação na Birmania expressa: "Ontem se registraram encontros de patrulhas em reduzida escala, ao longo da fronteira com a Tailandia. Durante as ultimas 24 horas houve pouca atividade na frente de Toungoo".

Um porta-voz militar declarou que entre os prisioneiros capturados pelos chineses, figuravam varios oficiais alemães. O anuncio da presença destes oficiais entre os japoneses, constitue a primeira prova oficial da cooperação alemã com os japoneses. Anteriormente os comentaristas militares já tinham assinalado que se podiam observar numerosos indicios de influencias germanicas nas taticas militares japonesas, particularmente no metodo de infiltração e nos ataques de flanco em grande escala, que muitas vezes se convertem em movimentos envolventes.

### Lutam os submarinos americanos

JACKSONVILLE, 9 (U. P.) — O secretario da Marinha, coronel Knox, qualificou a guerra que estão travando os submarinos norte-americanos no Pacifico de "fenomenal e legendaria". Atribuiu a diminuição acusada nas perdas de navios mercantes no Atlantico ao "consideravel aumento do patrulhamento naval".

### O "Times" comenta a batalha

LONDRES, 9 (R.) — "E' assim termina uma das mais heroicas historias desta guerra" — escreve o "Times", comentando a posição das forças do general Wainright, na peninsula de Bataan. "Nenhuma resistencia até agora oposta ao avanço japonês pode ser comparada, em tenacidade, á de Bataan".

Declarando que os defensores filipinos e americanos sabiam, desde o inicio da luta, que suas probabilidades de receber reforços eram infinitesimais, visto que se encontravam privados de apoio naval e os aerodromos locais se encontravam em mãos do inimigo, o "Times" declara que mesmo sob todas aquelas esmagadoras desvantagens, os homens sob o comando do general Wainright "á mais pesaram em render-se "Seu valor" — prosseguiu o mesmo jornal — "contribuiu de maneira inestimavel para a defesa da Australia e da India, ao mesmo tempo que apressou tambem o dia em que os aliados poderão avançar novamente, para a final destruição do inimigo".

Observando que a gloria dos defensores de Bataan inspira, justamente, orgulho aos Estados Unidos pelas proezas de seus filhos, o "Times" comenta que a luta nas Filipinas revelou o general Mac Arthur como um dos mais notaveis comandantes aliados, cuja tradição o seu substituto general Wainright, soube bravamente manter.

Depois de prestar homenagem ás qualidades combativas dos filipinos, o "Times" conclue: "Todos os soldados que se encontram em Bataan, tanto filipinos como americanos, lutaram como irmãos. Os sobreviventes, no que se refere, estão condenados ao cativeiro. Mas esses herois ficarão sabendo que conquistaram a admiração de todos os homens livres do mundo, e que o espirito de Bataan, inflamado pelo seu exemplo e multiplicado através das Nações Unidas, vingará a todos eles".

### Bombardeadas as bases japonesas em Rabaul

SYDNEY, 9 (R.) — Uma mensagem de Port Moresby anuncia pesados e bem sucedidos ataques contra a navegação japonesa e os aerodromos de Rabaul. Conquanto ainda não se possuam plenos detalhes, sabe-se que muitos aviões foram destruidos no solo e outros danificados. O pessoal dos aerodromos foi metralhado, sendo elevado o numero de baixas causado. Os atacantes mergulharam sobre os alvos com grande habilidade e ousadia.

# Nenhum Sinal da Ofensiva da Primavera

(Conclusão da 1a pag.)

agora em torno da cidade industrial propriamente dita.

Porem as ações não se concentram na frente meridional sómente. Desenvolvem-se no centro e norte, embora com menos intensidade que na Ucrania e peninsula da Criméia. As informações de que se dispõe aqui são realmente pouco explicitas, indicando que a aviação sovietica e a "Luftwaffe" continuam travando batalhas ao largo das frentes.

Um dos campos mais propicios para operações dos russos foi a Staraia Russa, onde o sistema de transportes aereos é o unico meio de comunicação para o isolado 16° exercito alemão.

A eficacia dos ataques sovieticos contra os aviões de transporte, de dificil e lenta manobra, empregados pelo inimigo para enviar tropas e abastecimentos á numerosa guarnição ali deslacada, é confirmada num relatorio de um alto oficial alemão caido prisioneiro nessa zona. Segundo suas declarações, no transcurso de 3 dias — segunda, terça e quarta-feira — os rapidos aparelhos de combate sovieticos derrubaram ou destruiram em terra 139 desses transportes "Junkers-52".

A "Luftwaffe" intentou ontem se internar sobre Leningrado, porem 13 dos 100 aparelhos atacantes foram derrubados.

Em toda a frente foram destruidos ontem 55 aparelhos alemães, contra 14 perdidos pelos russos, segundo consigna o comunicado da emissora russa.

As descrições da batalha de "tanks" travada na frente meridional dizem que foi o maior ataque lançado pelos alemães, desde que o invasor perdeu a batalha de Moscou. Durou cerca de 10 dias e os nazistas utilisaram artilharia e bombardeiros em picada, num supremo esforço para reconquistar uma importante cabeceira de ponte, tomada pelos russos nos ultimos dias de março. Formações após formações de "tanks" alemães foram lançadas contra as posições sovieticas porem eram sumariamente rechaçadas. Os russos, depois de anularem os ataques, prosseguiram avançando. Não foi revelado o lugar da batalha, nem o nome do rio. Algumas informações assinalam o Dnieper, porem a versão não foi confirmada. Um avanço através dos acessos inferiores do Dnieper resultaria uma empresa extremamente dificil, atualmente, porquanto o degelo da primavera concerteu o terreno em enormes pantanais.

Expressam tambem as informações recebidas que ontem foram reconquistadas outras 40 aldeias em torno de Smolensk.

### Grave Derrota de Von Appel Na Criméia

KUYBISHEV, 9 — (de Maurice Lomell, enviado especial da Reuters) — Uma batalha em grande escala, travada na Criméia, nas proximidades do mar de Azov, redundou numa grave derrota para uma grande parte da divisão de carros de assalto, comandada pelo General Von Appel. A natureza da batalha, que se prolongou durante todo um dia, pode ser deduzida do fato de que tres ataques inimigos lhes custaram 32 carros de assalto, 8 dos quais foram capturados em boas condições.

As posições de primeira linha russa chegaram a ser rompidas em dado momento, mas os defensores continuaram a resistir energicamente e, no fim do dia, o inimigo foi repelido definitivamente.

Alguns dos mais violentos combates foram travados pela posse de certas elevações, nas proximidades da costa, tendo os carros de assalto alemães avançado em direção aos canhões russos, que finalmente concluiram a batalha contra as unidades inimigas atirando quase a queima roupa.

Em outro setor da frente da Criméia, fuzileiros navais russos, com o auxilio de carros de assalto, lançaram um vigoroso ataque numa stepe, capturando numerosas trincheiras e posições inimigas, após alguns furiosos combates locais.

Fuzileiros navais russos, armados de fuzis automaticos, resistiram com exito, sob violenta tempestade a um forte ataque nazista, não obstante o incessante fogo dos morteiros germanicos, que tentavam desaloja-los de suas posições.

### Os Alemães Anunciam Ataques Russos No Norte

LONDRES, 10 (R.) — Os russos estão infligindo pesadas baixas aos alemães, nos renhidos combates que estão sendo travados na frente oriental. Ambos os exercitos estão empenhados ao maximo, visando eliminar os salientes inimigos, antes que chegue finalmente o degelo, o qual acarretará uma diminuição temporaria das operações.

Despachos de Moscou informam que o exercito russo exterminou mais de mil oficiais e soldados germanicos, capturando diversas posições fortificadas, na frente de Smolensk, no decorrer dos ultimos dias.

Dezenas de canhões e de metralhadoras cairam em mãos dos russos.

Entre as reservas rumenas, hungaras e finlandesas, lançadas em combate pelos invasores, havia rapazes de 16 anos.

Os alemães enviaram para a frente de operações mais tanques e aviões, nos setores do sudoeste (Kharkov-Orel), mas segundo informa a emissora de Moscou, os violentos contra-ataques desfechados pelas forças germanicas não lhes trouxeram exito algum.

Na frente setentrional, fortes ataques sovieticos, apoiados por tanques, foram hoje anunciados pelo alto comando alemão.

Um combate em grande escala, travado na Criméia, proximo ao Mar de Azov, resultou na derrota seria de um grande contingente de uma divisão alemã de tanques, a qual era comandada pelo general Von Apel.

A natureza dessa luta, que durou o dia inteiro, pode ser avaliada pelo fato de tres ataques desfechados pelo inimigo lhes haver custado 32 tanques, dos quais 8 ainda se acham em boas condições.

As posições da primeira linha russa, em uma ocasião, foram rompidas, mas as defesas [illegible] ram obstinadamente e no fim do dia o inimigo havia sido repelido, decisivamente.

KUIBISHEV, 9 (U. P.) — Foi anunciado pelo radio de Moscou que a aviação sovietica, em ataques realizados ontem contra aerodromos inimigos, na frente noroeste, destruiu um total de 69 aviões alemães de transporte, em combates aereos ou em terra.

# Incessante a Ofensiva da RAF

### *Atacado Um Grande Comboio Alemão de Navios de Abastecimento Em Frente a Jutlandia*

### Hamburgo Vitima de Um Arrasador Bombardeio

LONDRES, 9 (U. P.) — O Ministerio da Aviação anunciou que durante a tarde de ontem, bombardeiros-torpedeiros "Beaufort", do Comando Costeiro atacaram um comboio de navios de abastecimento alemães, em frente a Jutlandia e acrescentava que "não se puderam observar os resultados".

Por outro lado, uma poderosa esquadrilha do Comando de Bombardeiros atacou ontem, á noite, objetivos do noroeste da Alemanha, inclusive Hamburgo, apesar das más condições do tempo. Tambem foram bombardeados os diques do Havre. Destas operações não regressaram a suas bases 6 aviões do Comando Costeiro e 2 aparelhos do Comando de Bombardeiros.

Enquanto isso, os Ministerios da Aviação e do Interior expediram um novo comunicado conjunto, assinalando que 2 aparelhos alemães lançaram esta manhã bombas sobre uma cidade da costa meridional da Inglaterra, onde ocasionaram poucas vitimas e alguns danos.

Nas esferas bem informadas se declarou que mais da metade das forças de bombardeio da "Luftwaffe", bem assim como a metade de suas esquadrilhas de caça opera na frente ocidental e no Mediterraneo. "Alem disso se acrescentou que as Reais Forças Aereas têm que enfrentar toda a força aerea italiana e parte da força aerea japonesa". Nos mesmos circulos se expressou que uns 500 aviões alemães atacam a ilha de Malta, sendo provavelmente a metade deles bombardeiros. Nas mesmas esferas acrescentou-se que o ponto culminante da ofensiva contra Malta se produziu na terça-feira quando a ilha foi atacada por mais de 300 bombardeiros, empregando o inimigo, alem desses aparelhos, mais de 50 aviões de caça. Calcula-se que muitos bombardeiros efetuaram três ataques cada um. Quase todos os bombardeiros inimigos são aparelhos "Junkers 88". Raras vezes são vistos bombardeiros italianos. Anteriormente, durante varios dias participaram nos ataques 180 bombardeiros e uma vez 200. Trata-se de um ritmo de operações extraordinariamente intenso, que provavelmente exige esforços aos aviões e tripulantes da "Luftwaffe" tão grandes como os exigidos durante a batalha da Grã-Bretanha. Os alemães tratam de vencer Malta antes de que Malta os vença a eles".

MAIS DE DOIS MESES SOBRE OS TERRITORIOS OCUPADOS

LONDRES, 9 (Reuters) — Uma esquadrilha de aviões bimotores "Boston 111", bombardeiros diurnos de construção norte-americana, está operando ha mais de dois meses sobre territorio ocupado pelo inimigo — segundo foi revelado hoje. Esses ataques espetaculares foram altamente eficazes, e alguns desses bombardeiros penetraram profundamente em territorio ocupado pelo inimigo.

Circulos competentes afirmam que a intensificação dos ataques da RAF contra alvos nazistas da Bélgica, Holanda e França está agora garantida por esses bombardeiros diurnos de alta velocidade e fortemente armados.

Rapidos bombardeiros medios eram precisos para substituir os "Blenheim". O "Boston" é uma resposta adequada, e as tripulações da esquadrilha estão completamente satisfeitas com o novo avião. Desde ha uns dois meses, a esquadrilha entrou em operações, pilotada por jovens dos dominios e por um moço sul-africano como comandante de ala. Os pilotos manifestam que o "Boston" é tão rapido que vôa a tanta velocidade como um caça e leva um carregamento de bombas de quatrocentos a quinhentas libras — ainda mais do que podia transportar o "Blenheim".

COMUNICADO INGLES

LONDRES, 9 (Reuters) — O comunicado do Ministerio do Ar informa que, "hoje de manhã, dois aviões inimigos atiraram bombas contra uma cidade do sul da Inglaterra, causando poucas baixas e alguns danos materiais. Fora isso, não houve nada a informar até ás ultimas horas desta tarde".

# A Nova Ordem na Noruega

### MILHARES DE PESSOAS DEFINHAM NOS CAMPOS DE CONCENTRAÇÃO — FECHAMENTO DAS ESCOLAS E DEMISSÃO EM MASSA DO CLERO CATOLICO

ESTOCOLMO, 9 (De Pierre Gutchem, da Afi para a Reuters) — A demissão, em massa, do clero norueguês, as perseguições contra os bispos, o fechamento das escolas, a deportação de numerosos professores, e os milhares de pessoas que definham nos campos de concentração, tudo isto faz pensar que o martirio da Noruega marcará uma época na historia contemporanea deste país.

Pode-se dizer que depois do despertar da Noruega, que num dia cristalizou a unidade nacional, a alma da nação permaneceu intata apesar do seu calvario.

Depois do 9 de abril de 1940, o partido de Quisling não ganhou nem siquer um novo membro, mas, pelo contrario, foi objeto dum "boycott" constante por parte da população, cuja oposição se manifestou de maneira crescente, durante os dois anos já decorridos. O apoio material fornecido pelos alemães aos quislingistas foi compensado pelo valor moral representado pela resistencia norueguesa, que constitue um tesouro infinitamente mais precioso do que as condecorações germanicas.

Os verdadeiros noruegueses que sofrem silenciosamente, não podem ser comparados aos esbirros quislingistas e germanicos, que exercem suas brutalidades sobre um povo desarmado.

Dia e noite, os noruegueses ficam obrigados a suportar os vexames e as violencias da policia alemã. Delações, prisões, violencias corporais, constituem, hoje, acontecimentos diarios na vida de cada um. Os alemães e seus vis amigos, fardados ou não, vigiam os passos dos que não se conformarem com a escravização que lhes foi imposta. Aqueles que voltam de lá dizem que para compreender a baixeza dos alemães e do seu regime politico, precisa ter vivido num país ocupado.

Perguntem aos noruegueses o que pensam desses brutos exalando a grosseria e a degenerescencia. Talvez sua resposta surpreendesse os censores neutros.

Enquanto os alemães, roubam todos os generos alimenticios produzidos no país, o racionamento do povo norueguês chegou a ponto que o minimo necessario para sustentar o organismo duma criança não é mais garantido.

O peixe, que em tempo de paz constituia um elemento essencial da alimentação diaria, desapareceu do mercado.

Tudo isto não é propaganda: — A Suecia fica bastante perto da Noruega para que detalhes da vida cotidiana na Noruega possam ser verificados com facilidade. Alem disso as duas nações são amigas, e os suecos vem prestando seu auxilio aos seus vizinhos desde o primeiro mês da invasão.

O balanço de dois anos de dominação germanica não abrange somente a historia da miseria e da fome, mas tambem a da industria e do comercio.

Onde estão as materias primas que os alemães prometeram para as fabricas norueguesas? Onde está o carvão que a Alemanha não enviou em razão da escassez dos transportes, completamente utilizados para fins puramente militares?

O mundo se lembra das aldeias e das cidades detruidas na Noruega, na epoca da invasão. As autoridades quislingistas fizeram planos para a reconstrução do país. A edificação de alguns barracões é tudo o que foi concedido pelos alemães, que permitiram somente a execução de obras militares fortificadas.

*MAIS DE UM MILHÃO DE POLONESES TRABALHAM NA ALEMANHA*

LONDRES, 9 (R.) — Não menos de um milhão e cem mil poloneses do chamado governo geral estão trabalhando na Alemanha dos quais 450 000 são prisioneiros de guerra — segundo informa o "Krahauser Zeitung".

O numero de poloneses dos territorios incorporados e da Policia Oriental não foi revelado. O jornal acrescenta que os trabalhadores poloneses constituem 55 por cento de todos os operarios estrangeiros na Alemanha.

Cerca de meio milhão trabalha na terra, cem mil em pequenas fabricas e somente 15 mil nas industrias mecanicas e 18 mil nas minas.

Os alemães estão procurando agora recrutar mais 150 mil operarios poloneses. As autoridades nazistas decidiram repatriar para os Estados Balticos os alemães que Hitler chamou ao Reich depois do seu acordo de 1939 com a União Soviética. Esses alemães irão colonizar a Polonia, segundo informes recebidos nos circulos londrinos.

Os primeiros a regressarem serão 50 000 alemães que vieram da Lituania. Pormenores a respeito dos 70.000 que sairam da Letonia e Estonia não são ainda conhecidos, mas se julga possivel que a sua volta já esteja decidida.

*OS BULGAROS CONTROLAM A SERVIA*

LONDRES, 9 (R.) — O governo iugoslavo, com sede nesta capital, distribuiu o seguinte comunicado: "Informações de boa fonte asseguram que sete divisões bulgaras efetuam atualmente, o controle de todo o territorio servio, á exceção de Belgrado e seus arredores, ocupados por uma divisão alemã. Essa cumplicidade dos bulgaros com o Eixo parece resultado das recentes confabulações entre Hitler e o rei Boris. As autoridades bulgaras proclamam que para cada soldado bulgaro morto, 170 servios serão executados e, para cada oficial morto, toda a vila ou cidade em que o fato se verificar será destruida, e sua população massacrada, sem consideração a idade ou sexo".

# Malta Atacada Ontem Duas Vezes

### INUTILIZADO PELA DEFESA DA ILHA TODO O ESFORÇO DA AVIAÇÃO DO EIXO

### Mais de Metade da Luftwafe No Bombardeio

MALTA, 9 (R.) — A aviação alemã empreendeu dois violentos ataques contra esta ilha hoje, o segundo dos quais está ainda em progresso, anuncia um comunicado oficial distribuido esta tarde.

Os "raids" inimigos foram precedidos de vôos de reconhecimento. As defesas anti-aereas destruiram um "Junker 88", bem como um Messerschmidt 109". Outro "Messerschmidt" foi tambem danificado.

O primeiro ataque foi efetuado ao meio dia, tendo o porto como alvo especial. Os aerodromos da ilha foram tambem bombardeados por numerosas máquinas do Eixo, entre as quais alguns "Junkers 87".

Na ultima noite, registaram-se seis alarmas, em virtude de terem sido assignalados incursores isolados, que arremessaram bombas de alto poder explosivo e incendiarias.

Dois "Messerschmidts" 109 lançaram rajadas de metralhadoras ao longo da costa, mas um desses aparelhos foi destruido e o outro ficou danificado, em virtude de ter sido atingido pelo fogo das baterias anti-aereas. Registou-se algum dano em propriedades civis, havendo a lamentar tambem algumas vitimas".

MAIS DE METADE DA LUFTWAFFE NO ATAQUE

LONDRES, 9 (Pelo Corresp. Aeronautico da Reuters) — Na sua luta heroica, Malta está se defrontando com cerca de 500 aviões alemães, dos quais a metade se compõe provavelmente de aparelhos de bombardeio.

Alem do mais, de acordo com os circulos bem informados de Londres, mais da metade do poderio de bombardeio da Luftwaffe está sendo empregado atualmente no Mediterraneo, bem como pelo menos a metade da sua força de caças. Afora isso, a RAF tem de se haver com toda a aviação italiana e com uma grande parte da força aerea japonesa.

O esforço nazista contra Malta alcançou o seu paroxismo na terça-feira, quando mais de 300 bombardeadores, e cerca de 50 ou mais caças sobrevoaram a ilha. Os aparelhos de bombardeio nazista eram quase todos do tipo "JU-88", com alguns "JU-87". Raramente aparecem sobre a ilha bombardeadores italianos.

Em varios dias anteriores, 180 bombardeadores surgiram em formação sobre a ilha e, pelo menos uma vez, 200 aparelhos inimigos voaram pelos céus de Malta. Isto envolve uma terrivel media de operações para a força aerea alemã, e, avalia-se que, na terça-feira, muitos dos bombardeadores alemães teriam efetuado pelo menos três sortidas cada um.

O esforço inimigo sofreu um decrescimo, ontem, empenhando-se nas operações não mais de 100 aparelhos de bombardeio, mas, não ha duvida de que os alemães farão ulteriores tentativas em maior escala. Provavelmente os nazistas estão exigindo o maximo das suas tripulações aereas, num esforço para romper as defesas de Malta, antes que estas se deixem alquebrar a seu turno.

*COMENTARIO INTERNACIONAL*

# Os Japoneses Ficarão Para a Sobremesa

Não é somente o Eixo que está preparando a sua anunciada ofensiva da primavera. Grandes operações serão tambem desencadeadas pelas nações democraticas, que certamente não deixarão a inteira iniciativa da luta aos seus inimigos.

Desde o fim do ano passado, quando teve inicio a batalha pela posse de Moscou, que se vem falando na necessidade da abertura duma nova frente na Europa. Não se precisa justificar a idéia, tão evidente é a sua importancia estrategica. Um novo "front" no ocidente não seria apenas uma diversão. Obrigaria o Reich a um esforço belico talvez superior ás suas forças, pois o desgaste de efetivos e materiais no oriente tem sido e continua sendo formidavel, ultrapassando o seu ritmo o das grandes ofensivas da grande guerra.

Sabe-se que a situação nazista está longe de ser satisfatoria. Segundo noticias colhidas em fontes diplomaticas, já é intenso o descontentamento popular na Alemanha, em virtude da longa duração da luta. Esse descontentamento já começou desde o ano passado, quando se intensificaram as enormes dificuldades militares e aumentaram as privações impostas pelo racionamento.

Por outro lado, prossegue o antagonismo entre a Gestapo e os chefes militares mais graduados da Wehrmacht, em consequencia do qual tantos generais foram mortos e demitidos até fevereiro ultimo.

Tudo isso constitue um quadro sombrio, pois dá ao povo alemão a certeza da derrota, após tantos anos de indiziveis sofrimentos.

* * *

Mas, ao mesmo tempo, deve-se reconhecer que o Fuehrer não deixará que o ano se escoe sem desencadear uma grande ofensiva contra os seus inimigos. Essa será a sua ultima oportunidade de conseguir uma decisão militar favoravel ás suas armas. Com o seu infatigavel espirito de luta e o seu apuradissimo instinto politico, certamente o ditador nazista não deixará que lhe escape das mãos a sua ultima possibilidade de salvação. Por isso, tudo indica que ele tentará o impossivel, para retomar a iniciativa das operações dentro de algumas semanas.

Resta agora saber se Hitler poderá ainda lançar com eficiencia á luta a sua maquina militar, como aconteceu em 1940 e 1941.

Estarão o exercito e o povo do Reich dispostos ao novo e tremendo sacrificio que o Fuehrer deles exige?

Naturalmente, os governos aliados têm informações tanto quanto possivel detalhadas sobre a proxima ofensiva alemã, bem como a respeito das dificuldades que o regime nazista vem enfrentando. Isso significa que os seus altos comandos militares estão senhores de segredos que não transpiram para o grande publico.

Esse conhecimento da situação que o Reich atravessa explica muitas das declarações feitas pelos generais aliados assim como elucida certas medidas politicas e militares tomadas, cujo alcance imediato escapa á opinião internacional.

* * *

Como é natural que aconteça, nada tem transpirado a respeito da viagem do general Marshall a Londres. De qualquer forma, é obvio que esta viagem não tem apenas carater politico nem foi ditada pela necessidade de desencadear-se uma pequena guerra dos nervos contra o nazismo.

Ao contrario, a presença do chefe do estado maior do exercito norte-americano na capital inglesa, acompanhado do sr. Harry Hopkins, que é o administrador da lei de emprestimo e arrendamento e, portanto, um dos homens que dispõem de maior soma de poderes em todo o mundo — enfim a viagem desses dois enviados do presidente Roosevelt constitue um sintoma de que as nações aliadas não ficarão inativas nos proximos meses.

A abertura duma nova frente de batalha será talvez tentada dentro em breve. E' isso o que está agora sendo assentado em Downing Street, 10, sob a presidencia do sr. Churchill. Donde se conclue que o grande inimigo das democracias é mesmo o Fuehrer. Mussolini, esse já foi comido. E os japoneses, apesar de suas retumbantes vitorias, não têm maior importancia. Ficarão para a sobremesa...

ANTONIO BENTO

# ATACADA A FROTA NIPONICA QUE OPERA NO GOLFO DE BENGALA

## Um Porta-Aviões Teria Sido Particularmen te Visado Pela Aviação Aliada

### OS JAPONESES ANUNCIAM A DESTRUIÇÃO DUM COMBOIO MERCANTE INIMIGO

COLOMBO, 9 (Reuters) — As informações divulgadas em comunicado oficial desta tarde falam sobre um ataque aliado contra um esquadrão naval japonês, que presumivelmente serviu de escolta ao porta-aviões amarelo, de onde partiram os aviões que atacaram o Ceilão.

Isso confirma a impressão aqui dominante de que uma ação ofensiva está sendo empreendida contra as unidades japonesas, que se encontram nas águas proximas do Ceylão.

Afora o ataque contra um porta-aviões japonês, anunciado as primeiras horas de hoje, não foi dada a conhecer nenhuma informação de caráter oficial sobre os resultados das operações empreendidas pelos aliados, mas acredita-se que os japoneses já tenham sofrido golpes realmente esmagadores.

## O Ataque à Frota Niponica

LONDRES, 9 (U. P.) — Urgente — A radio emissora desta capital anunciou que informações oficiais do Ceilão fazem saber que os aviões de bombardeio aliados atacaram uma [illegible] nesa e bombardearam intensamente um porta-aviões, porem se ignora se este foi atingido, muito embora se saiba que as bombas cairam muito perto desse navio, presume-se que o ataque foi efetuado da baia de Bengala, e que se trata do porta-aviões de onde saiam os aparelhos japoneses que teem atacado a navegação e a costa da India.

## A Luta No Indico

LONDRES, 9 (R.) — Dois cruzadores britanicos — o "Dorsetshire" e o "Cornwall" — foram afundados pelos japoneses no Oceano Indico. A informação foi prestada hoje, pelo Almirantado, depois que Toquio anunciara que as frotas niponicas e britanicas estiveram em ação ao largo de Ceilão, cuja base naval em Pricomali foi tambem bombardeada, hoje, pela aviação do micado.

O comando niponico anunciara anteriormente o "afundamento de dois cruzadores britanicos em operações navais no Oceano Indico, até terça-feira". Sabe-se que mais de 1.100 sobreviventes, inclusive os dois comandantes dos cruzadores britanicos, foram recolhidos.

O ataque contra Tricomali foi anunciado num comunicado do Ceilão, que informa não ter originado vitimas. Colombo — que no domingo repeliu 75 aviões japoneses, depois de destruir dois terços deles — teve hoje um novo alarma. Os aviões britanicos e as baterias anti-aereas estiveram em ação contra os atacantes, acreditando-se que os mesmos não lançaram bombas.

O objetivo atual desses raids a Ceilão, como tambem os ataques esporadicos á India, evidentemente é de reconhecimentos. Os japoneses procuram descobrir as forças e disposições navais e aereas aliadas em varios pontos da costa ocidental da baia de Bengala.

Tornou-se aparente, segunda-feira, que uma força naval japonesa, inclusive um porta-aviões — do qual os atacantes presumidamente partiram — estavam operando na baia de Bengala. Varios ataques contra navios mercantes foram feitos por belonaves de superficie e aviões.

Esta força, ao que se observou, estaria de certo operando das ilhas Andaman, a cerca de 800 milhas a leste de Madras. Em Calcutá foi anunciado que poderosas unidades da marinha japonesa estavam navegando para Rangoon e Port Blair, nas Andamans e que navios de guerra inimigos haviam atacado belonaves britanicas.

Os observadores estimavam que os britanicos estavam dando caça ao esquadrão niponico do qual partiram os aviões que atacaram Colombo, no domingo.

Quatrocentos a quinhentos sobreviventes de navios mercantes afundados pelos japoneses no Oceano Indico (Toquio anuncia o torpedeamento de vinte barcos com 140 000 toneladas), segundo informes de Nova Delhi, chegaram á costa de Orissa.

Da Birmania, as noticias são escassas. O comando chinês anuncia ligeiras atividades nos arredores de Toungoo, nas ultimas vinte e quatro horas.

As noticias da frente de Irrawaddy, onde as principais forças britanicas haviam recuado ao norte de Prome, não chegaram a Londres, hoje, em vista de uma tempestade eletrica que está interferindo nas comunicações radiograficas daquela região.

As noticias divulgadas pelo Eixo, de que forças niponicas desembarcaram na costa noroeste da Birmania e estão marchando sobre a fronteira da India, não obtiveram confirmações nos circulos aliados.

De outro lado, noticias chegadas de Port Moresbu acentuam esperanças de que os aliados estejam conseguindo, rapidamente, forças bastante para expulsar os japoneses de Lae, Salamua e Rabaul, abrindo, ao mesmo tempo, caminho para o ataque das nações unidas, na direção setentrional.

Tais esperanças se tornam mais veementes devido ao fato de que, conquanto os nipões hajam capturado as bases de Salamua e Lae, para seus ataques futuros, tais postos avançados estão se transformando numa tumba para as ambições amarelas.

Se o grosso das tropas niponicas pudesse ser repelido até Rabaul, então formariam uma especie de alvo concentrado pela aviação unida, e os golpes que já começamos a vibrar contra tal objetivo se multiplicariam mais e mais vezes.

O medo que têm os nipões de perderem Rabaul é interpretado como motivo para haverem ocupado Bougainville e as Ilhas do Arquipelago do Almirantado, que podem utilizar como postos de sentinela, no caso de uma ofensiva das democracias.

Por outro lado, Port Moresoy foi incursionado apenas duas vezes no mês corrente e, de uma e outra vez, os ataques foram em pequena escala.

Um indicio do enfraquecimento do potencial amarelo de ataque se observa no fato de que os nativos, que costumavam se refugiar no jangal, ao dar-se a aproximação dos incursionistas, ficam agora tranquilamente á expectativa, confiantes na capacidade aliada de revidar os assaltos inimigos.

## As Operações Segundo Toquio

TOQUIO, via Vichy, 9 (U. P.) — A sorte de Ceilão e da India inteira está atualmente em foco, por causa dos navios de guerra japoneses, que eliminaram inteiras formações da esquadra britanica no golfo de Bengala e atacam os navios mercantes aliados, de conformidade com os telegramas oficiais.

Os circulos oficiais estão mais interessados, ao que parece, em proporcionar pormenores na luta pelo dominio do Oceano Indico, do que ampliar as noticias referentes ao desenvolvimento da batalha das Filipinas.

A capitulação do tenente-general Jonatan Wainwright e dos defensores da peninsula de Bataan, não foi confirmada nesta capital apesar de que, segundo um despacho da D. N. B. de Changai, o chefe militar norte-americano havia pedido uma tregua esta manhã, tendo recebido como resposta de dirigir-se a Ramao para fixar os detalhes da rendição.

O quartel general da Marinha japonesa, limitou-se a anunciar que as forças navais niponicas, no Oceano Indico, haviam afundado, até o dia 7 de abril, um cruzador britanico da classe do "Londres" e outro da classe do "Cornwall" e afundado ou avariado 44 navios derrubando tambem 60 aviões. Os navios niponicos não sofreram avarias".

A radio Toquio transmitiu um telegrama recebido de uma base não identificada, no qual relatava que a esquadra britanica se retirava do Oceano Indico "perseguida intensamente pelos navios de guerra e submarinos japoneses".

Na frente terrestre os soldados japoneses se estariam aproximando da India. Um telegrama recebido nesta capital informa que uma poderosa força japonesa, que atualmente se encontra ao norte de Akyab, avança pelo caminho de Calcutá e evidencia que os destacamentos avançados niponicos chegaram a um ponto situado a menos de 48 quilometros da fronteira da India.

A mesma fonte informou que simultaneamente ao terrivel ataque aéreo japonês contra Ceilão, realizado no domingo, uma força expedicionaria japonesa, apoiada por cruzadores e destroyers desembarcou na costa de Bengala, apesar de que talvez se trate do desembarque em Akyas, anunciado e posteriormente desvirtuado pelas estações radio-emissoras do Eixo, durante os ultimos dias.

Os aviões japoneses bombardearam Tricomalee, base britanica da ilha de Ceilão, continuando contudo seus ataques contra Colombo e uma serie de incursões contra objetivos britanicos na provincia de Madrasta, na India Britanica.

Há indicios que os chefes militares japoneses lançaram uma ofensiva em grande estilo, com todas as forças terrestres disponiveis contra a India, para quebrar simultaneamente a resistencia britanica na Birmania e cortando para sempre as rotas de abastecimento da China. Existem pelo menos três razões principais em apoio a esta teoria: 1º — Os aliados devem ser expulsos da India, antes de conseguirem a união dos hindús de todas as castas e partidos. 2º — Julga-se que a Australia poderá ser vencida posteriormente, uma vez que sejam imobilizados os vastos recursos humanos da India e da China. 3º — O Japão deve estabelecer a junção de suas forças com as de Hitler antes da chegada de outro inverno.

## A Nota do Almirantado

LONDRES, 9 (Reuters) — O comunicado do Almirantado, anunciando a perda dos cruzadores "Dorsetshire" e "Cornwall", diz:

"A Junta do Almirantado tem o pezar de anunciar que os cruzadores "Dorsetshire", comandante W. H. Agar, e "Cornwall", comandante "F. C. W. Mainwaring", foram afundados em consequencia dos ataques aereos japoneses em aguas do Oceano Indico.

Sabe-se que mais de 1.100 sobreviventes, inclusive os dois comandantes, foram recolhidos por outras unidades.

Até este momento não se conhecem outros detalhes".

Os dois cruzadores britanicos eram unidades da classe de 10.000 toneladas, que prestaram assinalados serviços na caça aos corsarios de superficie do Eixo.

O "Doretshire", terminado em 1929, custou 2 milhões de libras, tendo sido escolhido, em 1934, para capitanea da esquadra da Africa do Sul.

Durante as experiencias a que foi submetido antes de incorporado oficialmente a Home Fleet, o "Dorsetshire" quebrou varios recordes de velocidade. O "Cornwall", construido em 1928, pertencendo ao mesmo tipo daquela outra unidade. O cruzador "Dortshire" foi a unidade que disparou os torpedos que deram o golpe de graça no couraçado nazista "Bismarck".

O "Bismarck", antes de ir ao mundo, descarregou quatro tiros seguidos contra o cruzador britanico, errando o alvo.

Logo depois de ter ido ao fundo aquele super-couraçado alemão, os tripulantes do "Dorsetshire" divertiram-se sobremaneira ao ouvir o "speaker" inglês do radio de Berlim "Lord Haw-Haw", anunciar aos seus ouvintes que o seu cruzador tinha sido atingido e afundado pelo fogo do "Bismarck".

Antes da guerra atual, o "Dorsetshire" era um dos melhores navios da esquadra da China.

# Um Exercito Anglo-Americano Invadirá o Continente Europeu

(Conclusão da 1ª pag.)

tes. Sendo assim, é natural que se indague: — porque não terão sido suficientes os entendimentos de Washington para resolver os problemas atualmente postos?

Na opinião de muita gente, só o problema da criação de uma "segunda frente de batalha" explica que o chefe do Exercito norte-americano tenha considerado indispensavel atravessar o oceano. Isso — está bem visto — é uma suposição, mas suposição com serios visos de verossimilhança.

Os russos — já o assinalamos recentemente — não cessam de reclamar, como recurso para enfraquecer a ofensiva alemã, o estabelecimento de uma ação militar anglo-americana no continente. Essa sugestão, ao que parece, tem apoio no seguinte raciocinio: — os portos russos, através dos quais podem ser enviados a Moscou os abastecimentos de material de guerra, são pouco numerosos e mediocremente aparelhados; sendo assim, o governo de Washington, por maior que seja o ritmo de sua produção industrial, não poderá fornecer ao exercito sovietico, senão em fraca proporção, aquilo que lhe falta ou aquilo de que se acha insuficientemente provido. Os Estados Unidos, tendo dado cumprimento ás promessas feitas em outubro, mais rapidamente do que se poderia acreditar, estarão, em breve, quites. Mas, não tendo sido possivel, pela circunstancia referida, dar a tais fornecimentos as proporções bastante para reduzir substancialmente o poderio da maquina de guerra nazista, não resta a Washington e a Londres senão o alvitre de criar uma forte diversão, que constranja os alemães a retirar do "front" oriental parte do material que pretendem ai empregar. Nenhum outro recurso eficaz pode ser imaginado. Se o desembarque se verificasse a pequena distancia das costas britanicas, sem duvida os ingleses e os norte-americanos teriam a vantagem de dispor de grande tonelagem para manter a posição conquistada. A Russia lucraria, se os navios que atualmente lhe levam armamentos, fossem utilizados ai.

Enfim: o abcesso de fixação poderia vir a ser formado na Europa ocidental. Tal a tese que se ouve sustentar, a cada instante. Não sabemos se ela corresponde aos planos e aos preparativos de que temos noticia. Mas, seja como for, a viagem do general Marshall e do sr. Hopkins parece dar-lhe vulto.

## A impressão em Londres

LONDRES, 9 (U. P.) — A presença nesta capital do enviado pessoal do presidente Roosevelt, sr. Harry Hopkins, simultaneamente com a do chefe do Estado Maior norte-americano, general George Marshall o qual manteve importantes conferencias com os altos chefes militares britanicos, permite predizer uma rapida e decisiva ação das forças aliadas contra as potencias do Eixo, segundo são de opinião os comentaristas autorisados.

O sr. Harry Hopkins, cuja missão tem por objetivo tratar de assuntos "absolutamente confidenciais", realizou uma visita ao primeiro ministro Winston Churchill, com quem manteve uma prolongada conferencia, acerca da qual se guardou absoluta reserva.

O general Marshall por sua vez pouco depois de conhecer a ingrata noticia da situação em Bataan se entrevistou com os chefes das forças armadas da Grã-Bretanha. O general norte-americano almoçou com sir Dudley Pound, primeiro Lord do Mar; sir Alan Brocke, chefe do Estado Maior britanico; sir Charles Portal, comandante em chefe da aviação; sir Hastings Ismay, acessor militar do sr. Winston Churchill e lord Mount Batten, a quem o Gabinete de Guerra recentemente confiou uma importante missão de natureza não revelada. Naturalmente nada transpirou dos assuntos tratados nesta reunião dos altos chefes militares aliados.

O sr. Harry Hopkins almoçou com o ministro das Relações Exteriores, sr. Anthony Eden, pouco depois de ter-se entrevistado com o chefe do Protocolo da Embaixada dos Estados Unidos, sr. W. Averell Harriman e com o capitão Oliver Lytleton, ministro britanico da Produção.

Os comentaristas julgam que o principal problema que os comandantes aliados encaram, é o da distribuição dos seus efetivos e material belico, para conter as ofensivas de primavera do Eixo nas frentes mais importantes. Um destacado comentarista fez notar que "não deve perder-se a guerra em favor de uma ofensiva isolada, pois o Eixo manterá a ofensiva até que as nações aliadas tenham reunido o suficiente poder de ataque".

Outros comentaristas coincidem em que o principal problema atual dos aliados é determinar o modo de derrotar Hitler na forma mais devastadora possivel. O essencial por agora é manter a afluencia de provisões para a Russia, para deter durante o maior espaço de tempo possivel aos alemães na frente oriental.

Entre os editoriais dos jornais o apresentado pelo "Evening News" é o que mais claramente deixa perceber os preparativos das nações unidas para uma ofensiva em grande escala ao referir-se á presença do general Marshall na Grã-Bretanha. A este respeito, diz: "Hitler deve recordar que Marshall é o homem que ha pouco menos de um mês afirmou: "Chegará o momento no qual se tratará em cheio do assunto, levando a guerra ao inimigo".

## O almirante Stark irá a Londres

WASHINGTON, 9 (R.) — O almirante Stark, ao deixar a Casa Branca, declarou aos reporteres que embarcaria "dentro de muito breve" para Londres, afim de assumir os seus novos deveres.

Acrescentou, contudo, que não esperava encontrar-se com o general Marshall na capital britanica.

## A impressão em Washington

WASHINGTON, 9 (U. P.) — Nos circulos parlamentares, foi recebida com grande satisfação a declaração formulada em Londres pelo chefe do Estado Maior do exército norte-americano, general Marshall, que é interpretada como prometedora de que será empreendida uma ofensiva contra o continente europeu e destinada a aliviar a situação da União Soviética, possivelmente ainda nesta primavera.

A proposito o senador Pepper declarou: "A declaração indica sem duvida alguma, que com a chegada da primavera não será Hitler o unico que se colocará na ofensiva. Nossa missão é derrotar o "Eixo" onde quer que se encontrem suas forças e ajudar os amigos, que tão valentemente estão combatendo, como sejam União Soviética, Grã-Bretanha China, India e demais".

O deputado Sheridan Downey declarou: "Devemos fazer os maiores esforços para prestar á União Soviética o maximo de ajuda, dentro do menor lapso de tempo possivel. Se isto implicar na necessidade de enviar uma força expedicionaria norte-americana á Europa, sou favoravel a isso".

Por sua vez, o deputado Andrew J. May é de opinião que quanto antes os Estados Unidos empreenderem uma ofensiva na Europa ou em qualquer outra parte, tanto melhor será e manifestou a esperança de que o Alto Comando do exército e o da armada ordenarão operações ofensivas em qualquer parte onde as tropas norte-americanas possam se medir com o inimigo em igualdade de condições de forças e armamentos. "O temperamento do povo norte-americano, prosseguiu, é contrario á luta defensiva. Confio em que nós e nosos aliados podemos obrigar os alemães a retirar grande quantidade de tropas e aviões da frente oriental, o que constituiria um grande alivio para os russos que se batem atualmente de forma tão notavel".

## As conferencias do general Marshall

LONDRES, 9 (R.) — O chefe do Estado Maior Imperial, general Sir Alan Brooke e outros altos chefes militares, entrevistam-se hoje com o general Marshall, chefe do Estado Maior norte-americano, no decorrer de um almoço oferecido pela Comissão de Hospitalidade do governo.

Entre os convidados incluiram-se o marechal do Ar Sir Charles Portal, o almirante da esquadra Sir Dudley Found, o "comodore" Lord Louis Mountbatten, o brigadeiro Hollis, o general Ismay, o almirante Ghormley, da embaixada dos Estados Unidos, o general Chaney, o brigadeiro Maclure o coronel Wedmeyr e o coronel Craik.

## Um Telegrama do Jornalista Jacques Ebstein ao Governo De Gaule

O sr. Jacques Ebstein conhecido jornalista francês, que está no Brasil desde a ocupação da França, acerca do recente discurso pronunciado pelo general De Gaule, chefe dos Franceses Livres, passou-lhe o seguinte telegrama:

"General de Gaulle — Londres — Profundamente emocionado seu magnifico discurso da ultima quarta-feira, estou convosco de coração, de pensamento e de ação. — (as.) — Jacques Ebstein".

## Alarme em Washington

### Somente 36 minutos depois o sinal de "tudo limpo"

WASHINGTON, 10 (U. P.) — Urgente — Foi dado o sinal de alarma, que durou 36 minutos. As autoridades não deram nenhuma explicação a respeito de tal medida.

**Não vos esqueçais de que os cegos necessitam sempre do vosso auxilio. Encaminhai-os para A ALIANÇA DOS CEGOS, á rua 24 de Maio n. 47 —Rio de Janeiro—Tel. 26-5202.**

# Entendimento Geral Nas Negociações da India

(Conclusão da 1ª pag.)

Aguarda-se a comunicação definitiva do acordo para ás ultimas horas de amanhã ou as primeiras do sábado. O acordo foi concluido sem a intervenção do presidente Roosevelt. No entanto, uma grande parte do êxito final é atribuida a intervenções do sr. Louis Johnson, representantes pessoal do primeiro mandatario norte-americano.

Este resultado das negociações é considerado como uma grande vitoria das Nações Aliadas, muito embora alcançada com grande atrazo, pois os japoneses já estão atacando a India pelo ar e em breve podem tratar de efetuar desembarques ou atacar a vasta peninsula com suas forças navais.

O plano final, segundo se indicou a "United Press", é o seguinte:

1º) — O governo britanico da o seu consentimento para que seja estabelecido imediatamente um governo nacional;

2º) — O governo nacional será dotado de todas as pastas, inclusive a da Defesa;

3º) — No entanto em tempos de guerra e em vista da critica situação, o governo nacional concordará voluntariamente que os poderes e funções dos departamentos de Defesa, atualmente sob a autoridade do comandante em chefe, permaneçam sob o controle do general Sir Archibald Wavell.

As funções da defesa civil, o serviço de alistamento de tropas — porém não o seu adestramento; — o estabelecimento de cantinas, as relações publicas e a desmobilização, serão da competencia do Ministerio do Governo Nacional.

Estes aspectos gerais do plano podem ser modificados nos seus detalhes, como resultado das conferencias finais, porem segundo se informou, suas caracteristicas principais foram aceitas definitivamente.

*OS MUÇULMANOS*

NOVA DELHI, 9 (R.) — Sabe-se que a Liga Muçulmana reiteirou a sua declaração de que está pronta a se associar com o governo contanto que lhe seja dada uma parte importante na autoridade governamental, sem prejuizo para o futuro.

NOVA DELHI 9 (Reuters) — "Sempre tributei consideravel admiração aos Estados Unidos assim como sempre senti a melhor boa vontade em relação áquele país, desejando-lhe os melhores exitos no seu magno esforço atual. Devo acentuar, não obstante, que os comentarios da imprensa norte-americana me surpreenderam, e não os posso compreender senão atribuindo-os á ignorancia do povo norte-americano quanto ás condições predominantes na India", — declarou o sr. Pandit Nehru, lider do partido nacionalista.

"Fazem-nos longos sermões dando-nos conselhos protetores sobre o que nos convem e sobre aquilo que nos seria inconveniente. Houve casos de ameaças, se acaso não os aceitassemos. Ora, estamos dispostos a aceitar conselhos dignos de consideração, mas nunca a proteção de paises ou povos, e nunca demos aos nossos conselhos a forma de sermão ou ameaça. Nesta fase da situação mundial, devemos, nós, os membros do "ABC", consultarmos uns aos outros, quando procuramos uma solução, de maneira que ela seja de vantagem comum para a causa comum.

Desejo, entretanto, tornar claro que não pedimos auxilio a ninguem nem solicitamos qualquer intervenção.

Admiro, da minha parte, o presidente Roosevelt e acho que ele está suportando dignamente o maior dos fardos certo de que desempenhará parte de relevo no futuro. Mas quanto aos nossos problemas, nós os enfrentamos contra o poderio do Imperio Britanico, durante estes ultimos vinte e dois anos, e não nos inclinamos diante de uma força superior, mau grado as dores e as penalidades.

Pretendemos continuar eretos, no futuro, quaisquer que sejam os acontecimentos.

Compreendemos que a obtenção da liberdade da India, que tão apaixonadamente desejamos e pela qual tanto trabalhos nestes longos anos, é coisa que nos diz respeito. Se formos suficientemente fortes para consegui-la muito bem; em caso contrario, fracassaremos. Confiamos no fim, em nós mesmos, e, não, em outros, embora a cooperação de terceiros numa tarefa digna seja sempre benvinda.

"O coronel Louis Johnson demonstrou um interesse amistoso pelo nosso problema atual. — concluiu o lider — e somos-lhe gratos por isso mas não seria correto, nem para ele, nem para nós, imaginar que o peso de qualquer decisão de intervenção repousa sobre os seus ombros".

# Contra-Ataque Inglês Na Libia

(Conclusão da 1ª pag.)

Acredita-se que von Rommel conta com uma força de cerca de duas divisões blindadas e uma divisão motorizada de infantaria ligeira para tal ação, enquanto que os italianos dispõem ainda de 6 divisões inclusive a famosa divisão Ariete.

O inimigo recebeu reforços desde a ultima batalha da Africa do Norte, mas seria erro dizer-se que conta agora com divisões novas blindadas em tal "front".

O tempo será propicio á luta até meados de maio, quando então o calor se torna insuportavel, mas tudo pode acontecer, e nesta guerra ignoram-se as estações do ano.

## Teria Fracassado a Ofensiva Alemã

CAIRO, 9 (De Martin Herlihy, da R.) — O comunicado de hoje parece sugerir que, no momento, não ha indicação de uma ofensiva em grande escala no deserto ocidental.

O inimigo aparentemente demonstra a maior ansiedade em torno das suas pistas de aviação em Martuba, de grande importancia nas atuais circunstancias. Essas pistas são defendidas por uma serie de pontos fortificados, formando uma forte mas descontinua linha ao longo da estrada Tmimi-Mekili.

Ao que se observa, o inimigo procura estender a sua linha mais avançada, afim de possuir uma maior profundidade na defesa, de modo que tenta estabelecer novos pontos avançados.

Todos os encontros se registaram até agora na terra de ninguem. O inimigo empregou colunas com todas as armas, inclusive fortes grupos de carros blindados, com "tanks".

Existe a possibilidade de que essas forças efetuem reconhecimentos afim de forçar os aliados a revelar suas posições defensivas.

## No Deserto da Cirenaica

CAIRO, 10 (Do correspondente da AFI, para a R.) — As atividades alemãs no deserto da Cirenaica não dão, pelo menos por enquanto, a menor idéia de uma ofensiva de importancia. O avanço é limitado e não parece ser feito com grande energia, tendo mesmo detido antes de alcançar a linha defensiva aliada. Até agora, o ataque se concentra na região mais ou menos proxima de Tmini e o inimigo não parece denotar intenções de contornar as posições aliadas na zona de Gazala.

O grosso das forças aliadas ainda não entrou em ação. Apenas colunas mixtas, compostas de elementos de todas as armas, dificultaram a manobra inimiga, fazendo um numero apreciavel de prisioneiros — cerca de uma centena de alemães e italianos.

Ha possibilidades de que o objetivo inimigo seja estabelecer uma posição defensiva bastante solida mais afastada que seus postos avançados atuais, de modo a proteger o aeródromo de Martouba, situado a 30 quilometros de Derna, e que para Romell é de importancia capital.

Deve-se lembrar que recentemente esse aeródromo foi bombardeado pela nossa artilharia ligeira, num bem sucedido ataque desfechado para alem da estrada de rodagem que liga Tmini a Techill.

O movimento inimigo, executado por contingentes consideraveis, com apoio de não pequeno numero de veiculos blindados, pode tambem ter por finalidade descobrir os planos defensivos dos aliados. E' necessario esperar-se para ver que amplitude tomará a manobra. O fato é que ha muitas semanas nossas tropas já esperavam de pé firme o ataque e continuam a resistir, nas posições previamente escolhidas.

## As operações aereas

CAIRO, 9 (U. P.) — O comando da aviação britanica emitiu o seguinte comunicado:

"Ontem, durante o dia e a noite, continuaram os ataques da aviação inimiga em grande escala contra Malta. Foram abatidos 4 "Junkers-88" e 4 "Messerschmidt-109". Muitos outros aparelhos provavelmente foram destruidos ou ficaram avariados seriamente.

A aviação britanica bombardeou varios objetivos na Libia na terça-feira á noite, enquanto que os caças patrulharam as zonas de avançada no mesmo dia. De todas essas operações, deixaram de regressar dois de nossos aparelhos".

*COMUNICADO DA R. A. F.*

CAIRO, 9 (R.) — O comunicado suplementar da R. A. F. no Oriente Médio declara: "Esta manhã, nossos caças abateram um "Junker" 80 que caiu no mar, na área de Alexandria. Em outra parte da costa a tripulação de um aparelho italiano foi dar á praia, num bote. Os cinco homens que a compunham foram todos feitos prisioneiros.

## Prisioneiros alemães transportados para o Canadá

### EM TRES TRENS CHEGARAM, ONTEM, A UMA CIDADE MARITIMA OS SOLDADOS DO REICH

HALIFAX, (Nova Escossia), 9 (Reuters) — Tres trens carregados de prisioneiros alemães chegaram, hoje, a uma cidade maritima do Canadá.

A noticia oficial sobre esses prisioneiros, qualifica-os de "esqueleticos" e acentua o contraste que se nota entre eles e os prisioneiros chegados no começo da guerra.

Entre esses prisioneiros que incluem soldados, aviadores e marinheiros, ha alguns que não apresentam mais de quinze anos de idade.

Diario Carioca

*A nossa opinião*

# *Ensino Secundario*

ESTA' promulgada e entrará em vigor imediatamente a Lei Organica do Ensino Secundario. E é com satisfação que vemos consagrados, na presente reforma, pontos essenciais de nossa velha campanha pela maior eficiencia do nosso ensino de humanidades.

A nova lei, que hoje é divulgada nos seus pontos essenciais, conserva as linhas gerais da reforma Francisco Campos, pois as suas inovações não alteram profundamente a estrutura da lei até ontem existente.

O principal aspecto da atual reforma é a modificação dos cursos. O primeiro deles é o ginasial. Nele o estudante se habilitará aos demais e será constituido por um conjunto de estudos abraçando as seguintes cadeiras: português, latim, francês, inglês, matemática, ciencias naturais, historia geral e do Brasil e geografia geral e do Brasil. Depois o estudante ficará com o direito de escolher entre o curso "clássico" e o "cientifico", segundo suas preferencias e o curso superior.

Esta foi, sem duvida, a intenção do legislador: no "ginasial", o aluno recebe a instrução propriamente básica; nos outros, ele procurará consolidar certo ramo de conhecimento, especializando nele, de acordo com a carreira que pretenda seguir.

E' digna de aplausos, sem duvida, a redução de materias no curso ginasial, evitando o enciclopedismo que tanto mal vinha fazendo á mocidade brasileira e cujos resultados negativos se vinham observando nos exames vestibulares para admissão ás faculdades, nos quais, aliás, a materia em que revelavam os candidatos maior incapacidade era o português. Sem duvida, as reprovações constantes que tanto escandalizavam os professores e tão má impressão causavam no espirito publico, foram o resultado daquele enciclopedismo, incompativel por certo com a capacidade assimiladora do jovem estudante.

* * *

Os cursos denominados abreviadamente como "clássico" e "cientifico" são constituidos de forma a que os alunos — conforme já dissemos — possam atender ás suas inclinações intelectuais.

O primeiro deles será constituido de dois modos: um curriculo com grego, latim e duas linguas estrangeiras e outro com latim e três linguas estrangeiras. Em qualquer das hipóteses far-se-á o estudo de ciencias e filosofia. O segundo — o curso "cientifico" — não abrangerá o ensino nem do grego, nem do latim, sendo, entretanto, estudadas duas linguas estrangeiras e a preparação intelectual do estudante será marcada por um estudo maior das ciencias. Com o certificado do curso clássico ou do curso cientifico, é permitido o ingresso em qualquer curso de ensino superior.

A legislação que entra hoje em vigor no Brasil não constitue, propriamente, uma revolução nos métodos educacionais do Brasil, mas vem dar ao ensino secundario melhor orientação com maior firmeza de rumos, e facilitará o preparo humanitario dos moços, sem sobrecarregar-lhes inutilmente os cerebros.

A promulgação da nova Lei Organica do Ensino Secundario vem marcar, portanto, uma etapa decisiva do programa restaurador do presidente Getulio Vargas, no sentido de dar ao ensino brasileiro uma estrutura solida e eficiente. Sente-se, no novo estatuto, como no do Ensino Industrial, há pouco elaborado, o esforço pessoal do ministro Gustavo Capanema, que pôs nessa magna tarefa o melhor de sua dedicação e de sua inteligencia.

* * *

Há, porem, um aspecto a fixar neste comentario e sobre o qual já nos temos referido por varias vezes. E' o que se refere á formação intelectual do professorado. E' esse o grande problema do momento. Se não contarmos, nos nossos educandarios, com um corpo de professores capazes e perfeitamente senhores das materias por cujo ensino são responsaveis, de nada adiantará a formação racional de curriculos que se inaugura agora.

**O governo deve agora olhar esse aspecto da questão como um corolario da atual reforma. E é para isso que pedimos a atenção do ministro Gustavo Capanema, que tão desveladamente vem trabalhando pela solução do nosso problema educacional.**

# REFLEXÕES SOBRE TRAFEGO

MAURICIO DE MEDEIROS

Há alguns anos os integralistas resolveram dar uma demonstração publica de força e organizaram uma passeata. Isso foi antes do golpe de maio de 1938. De fato conseguiram fazer formar milhares de aderentes e passearam pelas ruas da cidade passando em frente ao Palacio Guanabara. Nesse dia o tráfego ficou por tal forma interrompido, que, muito tempo depois de terminada a passeata, ainda os automoveis e bondes se atravancavam uns aos outros.

Mais tarde, desabou sobre a cidade subito temporal, com as clássicas inundações. Novo engarrafamento. Automobilistas apressados entravam contra-mão, subiam pelos passeios, entravam pelas alamedas dos jardins e chegavam a um tal ponto, que nem para trás nem para deante. Foi preciso fazer vir a policia especial para desobstruir o caminho e restabelecer o transito.

Igual fenomeno se observa sempre que qualquer causa motiva uma interrupção do tráfego pelo tunel do Leme.

Ainda nestes dois dias, por medida de prudencia, a Prefeitura resolveu desviar o tráfego desse tunel para o Alaor Prata. Medida sábia para evitar qualquer desastre, enquanto os trabalhadores desobstruiam uma barreira que caira na estrada que passa sobre esse tunel.

Em um caso desses, parece que o intuitivo seria que a Prefeitura ou a Inspetoria do Tráfego mandasse por avisos na Avenida Atlantica e na rua Barata Ribeiro, (esquina de Siqueira Campos), comunicando simplesmente "Transito impedido no Tunel do Leme", e o mesmo no Pavilhão Mourisco, tal como fez e continua a fazer, há mais de um mês, na subida da estrada para Paineiras, onde avisa que está interrompida e continua interrompido o transito para o Alto da Boa Vista.

Por falta desse aviso, os automoveis descem até quase á boca do tunel do Leme para receberem ai verbalmente o aviso do guarda e terem de retornar alguns quilometros, gastando gasolina (que ameaça de faltar) para encontrarem caminho pelo tunel Alaor Prata...

Mas o peor é a falta de iniciativa dos guardas a quem incumbe desviar esse tráfego. Na noite em que o tunel do Leme esteve interrompido, levei uma hora para ir de automovel da cidade á Copacabana. Por que? Porque pela rua General Polidoro, onde vim ter depois de verificar a interrupção, havia tráfego nos dois sentidos. Os automoveis se atravancavam uns aos outros. Os bondes eram desviados para a rua São Clemente. Mas onibus e autos desciam para a cidade por essa rua, encontrando-se com os que subiam. O intuitivo teria sido desde cedo dar mão a essa rua, fazendo por ela todo o tráfego de descida e pelas ruas Voluntarios e São Clemente todo o de subida. Não teria havido atravancamento. Mas em geral, nessas ocasiões não aparece nenhum chefe. O problema fica entregue aos guardas que não ousam tomar uma iniciativa dessas.

Isso que se passou nesse dia é frequente, quando qualquer desastre, ou grande enterro, ou passeata civil ou militar cria um fator inesperado de interrupção de transito.

Acredito que deveria haver uma especie de plantão de um chefe, pelo menos, pronto a acudir rapidamente logo que tivesse noticia de um fato desses, porque com a experiencia do serviço, em alguns minutos resolveria o problema logo de inicio, antes que ele se tornasse insoluvel pelo acumulo de veiculos. Se um chefe tivesse tomado algumas providencias há dias e regulado a direção do tráfego para o tunel Alaor Prata, não se teria gasto tanta gasolina, nem tanto tempo...

# A India -- O Setimo Dominio ?

## O Estatuto de Westminster, Magna Carta do Imperio --- Cada Dominio é Senhor dos Seus Destinos --- O Supremo Direito do Dominio : a Separação --- A Fidelidade á Coroa --- Os Predecessores de Sir Stafford Cripps

De Richard Lewinson

(Copyright da Inter-Americana, especial para o DIARIO CARIOCA)

Dos 75 paises que formam o Imperio Britanico, seis apenas receberam até a data presente a categoria de Dominio. E desses seis, há dois ainda que não o são no verdadeiro sentido da palavra. A Terra Nova (Newfoundland), a grande ilha a leste do Canadá, que se tornara um Dominio depois da primeira guerra mundial, retrocedeu parcialmente, em 1933, por motivos financeiros, suas prerrogativas de Dominio ao Reino Unido. Por outro lado, a Irlanda do Sul (Eire) proclamada Dominio em 1922, não se considera mais membro da Commonwealth Britanica e não tem um Governador Geral inglês como os demais dominios. Segundo a definição oficial, aceita tambem pela Inglaterra, o Eire é um "Estado soberano independente associado para determinadas finalidades com a Commonwealth Britanica".

Os quatro Dominios propriamente ditos são: o Canadá, a Australia, a Nova Zelandia e a União Sul-Africana. O "decano" de todos eles é o Canadá, que desde 1867 desfruta praticamente do mesmo regime constitucional atual. O "Federal Commonwealth" da Australia, foi proclamado em 1900. Os dois outros Dominios do Hemisferio Austral foram estabelecidos no reinado de Eduardo VII: a Nova Zelandia, em 1907 e a União Sul-Africana, em 1909.

O traço comum de todos os paises aos quais foram concedidos até hoje os direitos de Dominio é a predominancia do elemento britanico. A Australia e a Nova Zelandia são, quanto á composição da sua população, inteiramente inglesas. No Canadá, os elementos ingleses constituem mais de dois terços da população; o resto é de origem francesa. Na Africa do Sul, os britanicos estão numericamente em situação de inferioridade, mas, do ponto de vista economico e social, desfrutam uma posição predominante.

Tais fatos devem ser lembrados para compreender a importancia da oferta que o Governo britanico fez á India: a concessão, imediatamente depois da cessação das hostilidades, de todos os direitos de Dominio. Esses direitos são muito amplos. Ultrapassam de muito os direitos de autonomia dos "Estados" nos sistemas federativos.

De acordo com a fórmula elaborada na conferencia imperial de 1926 e confirmada pelo "Statut of Westminster" de 1931, os Dominios são "comunidades autonomas no Imperio Britanico, de categoria igual, e não dependentes de qualquer maneira um do outro, nem sob o aspecto dos respectivos negocios internos nem dos negocios externos, embora unidos pela fidelidade comum á corôa e livremente associados como membros da "Commonwealth Britanica de Nações".

O famoso Estatuto de Westminster,, Magna Carta dos Dominios, declara tambem: "cada membro autonomo do Imperio, que se governa a si proprio, é senhor dos seus destinos. Efetivamente, quando não sempre formalmente, não se encontra submetido a qualquer coação, seja ela qual for".

Nem todos os Dominios fizeram o mesmo emprego dos seus direitos. Alguns mantêm representantes diplomaticos fora do Imperio e concluiram tratados com os paises estrangeiros, sem a intervenção de Londres. A Irlanda, o Canadá e a União Sul-Africana, crearam suas proprias nacionalidades, que os ingleses devem obter expressamente caso desejem tornar-se cidadãos do Dominio.

Alem disso, os Dominios dispõem ainda de um direito supremo, que não existe absolutamente nas Constituições federativas: podem desligar-se do Imperio. Livremente associados, podem, tambem, separar-se livremente. Sir Stafford Cripps declarou expressamente em Nova Delhi que o direito de separação será reconhecido á India como aos outros Dominios .

E' evidente que a concessão de tais liberdades só se torna possivel na base da confiança mutua. De outra forma ,a creação de Dominios equivaleria á dissolução voluntaria do Imperio. Os homens de Estado britanicos insistiram sempre sobre este ponto que a "fidelidade comum" ("comum allegiance") á Corôa, que simboliza a unidade do Imperio, é a condição primordial do sistema de Dominios.

O acolhimento desfavoravel que a proposta do Governo britanico encontrou na maioria dos partidos politicos da India terá sido, certamente, decepcionante para muitos ingleses. Reforçará, possivelmente, a resistencia dos circulos conservadores que sempre se mostraram céticos e adversarios da concessão da categoria de Dominio á India. As dificuldades são, sem duvida, grandes. Mas, no fundo, não maiores que as vencidas quando da creação dos outros Dominios, a qual não se efetuou da noite para o dia.

Em toda a parte, as negociações e, por vezes, lutas encarniçadas para a constituição dos Dominios duraram anos e até dezenas de anos. No Canadá, data o movimento para a autonomia completa, de 1837, com graves revoltas contra as autoridades coloniais. Dois anos mais tarde, Lord Darham foi enviado a esse país para examinar a situação, e seu famoso relatorio foi decisivo para a transformação em Dominio. Mas, somente entre 1841 e 1849, foram, pouco a pouco, sendo concebidas ás varias provincias do Canadá, direitos de autonomia e dezoito anos transcorreram ainda antes que todo o territorio canadense fosse inteiramente reunido sob o novo regime.

Na Australia, um governo autonomo foi prometido á Nova Gales do Sul em 1851, mas só foi firmado em 1855-1856, tendo sido necessario cerca de meio século mais para completar a constituição da Federação Australiana Livre. Nos outros Dominios, o processo constitucional não foi mais rapido.

Na Nova Zelandia foram necessarios 51 anos; na Africa do Sul, as discussões preliminares se prolongaram de 1853 a 1872, até a constituição de um governo responsavel na cidade do Cabo, e um verdadeiro Dominio foi estabelecido 38 anos mais tarde.

Não há, pois, nada de extraordinario em que as negociações com a India levem tanto tempo. Sem duvida, elas não datam da Missão Cripps. A questão constitucional na India preocupa o Governo britanico há mais de 14 anos. Em 1927 foi depositado na Camara dos Comuns o primeiro projeto de lei que devia dar á India um governo autonomo. A primeira recomendação no sentido desta autonomia data mesmo de 1869, quando o vice-rei Lord Lawrence escreveu ao Governo de Londres: "O povo da India é capaz de administrar os seus proprios interesses". E', pois, inexato afirmar que a Inglaterra dispôs-se a dar á India a sua autonomia unicamente sob o imperio das circunstancias atuais na Asia. De acordo com o desejo dos ingleses, bem como no pensamento dos lideres indús, o Estatuto de Dominio para a India não deve ser uma consequencia da guerra", mas um ato de justiça e humanidade.

# TÓPICOS

**MANOBRAS DE QUINTA-COLUNISTAS**

A sombra dos nobres e justos sentimentos de revolta do povo brasileiro, em face dos acontecimentos em que se acha envolvido o nosso país, têm circulado varios boletins de propaganda dos quinta-colunistas, explorando nomes de figuras eminentes, cuja ação na ocorrencia atual terá aspectos e manifestações diferentes dos que lhes atribuem os manipuladores embuçados de agitações.

Entre esses nomes usados pelos secretos agentes de potencias externas, figura o do embaixador José Carlos de Macedo Soares, aparecido num boletim recentemente fabricado.

As circunstancias da utilização indevida desse nome ilustre e da indicação da redação deste jornal para o recebimento de adesões a movimentos de rua leva-nos a protestar contra o sórdido manejo e a dar dele ciencia ás altas autoridades da Republica, para as providencias que possam caber contra essa organização inimiga dos verdadeiros interesses da sociedade e do povo brasileiros.

* * *

* * *

**PROVIDENCIAS ACERTADAS**

FORAM divulgadas ontem á tarde interessantes informações sobre as providencias tomadas pelo Governo Nacional no sentido de amparar as vitimas da seca no Nordeste. Essas medidas constam de 5.000 contos de réis para o Ministerio da Agricultura aplicar nas zonas não atingidas pela crise climática com o objetivo de aumentar a produção de generos, realizando obras de fomento agricola; do crédito de 7.970 contos de réis para a Inspetoria de Secas prosseguir os trabalhos da rodovia Fortaleza-Terezina; de 1.500 contos para a intensificação da construção da estrada de rodagem no trecho Iguassú-Campos Sales; 1 500 contos para intensificação da estrada transnordestina, no trecho Lagoinha-Macapá, na região de Olho Dagua de Mula; 250 contos para incremento das obras de açudagem de cooperação; 600 contos para atacar imediatamente as obras no ramal de Cariri, nos trechos da transnordestina compreendidos entre Jardim do Seridó e Caicó; 600 contos para o ramal de Catolé do Rocha. No sertão pernambucano, tambem atingido pela seca, serão intensificados varios serviços, igualmente. Foram abertos os seguintes créditos de reforço: 800 contos para incrementar os trabalhos de construção da transnordestina no ramal Salgueiro-Belem. Na Baía: 600 contos para incrementar o trecho Canudos-Belem. No alto Piranhas: 600 contos para obras de drenagem dos rios Piranhas e Umari e, ainda, 600 contos para incrementar os serviços de aproveitamento de terras irrigaveis.

Esses atos do presidente Getulio Vargas são realmente dignos dos maiores aplausos. E' que refletem a continuidade da politica do atual Governo visando fixar o homem ao solo, melhorando as condições do meio, por forma a evitar o exodo das populações.

Realmente, o despovoamento do sertão, outrora sugerido no Parlamento da Republica velha constitue um erro de serias consequencias para a economia do Nordeste e do país. O sr. Apolonio Sales, como filho daquela região, conhece naturalmente o problema e, por certo, nos altos concelhos do Estado poderá expor e desenvolver esse ponto de vista que representa velha e firme reivindicação de todos os nordestinos mais esclarecidos. Aliás ao eminente sr. Getulio Vargas não passaram despercebidos os inconvenientes do deslocamento de grandes massas humanas do seu proprio "habitat". E a prova do que afirmamos está no seguro, persistente e sistemático combate ás secas, realizado durante o seu Governo, a partir de 1932. Os atos a que acima nos referimos, e que vem de ser baixados, corroboram essas alegações e mostram que hoje, como há dez anos atrás, não se modificou o pensamento do chefe do Governo em relação ao problema secular do Nordeste.

* * *

**AS CAUSAS DA FALTA DE PEIXE**

FALANDO, ontem, a um vespertino sobre os motivos da falta de peixe na Semana Santa, o comandante Armando Pina apontou com muita clareza as dificuldades existentes para se resolver o velho problema de abastecimento de pescado á população carioca.

Em resumo, disse que a nossa industria de pesca, se não está no ponto em que a deixaram os pescadores de há cem anos atrás, de forma alguma tem acompanhado a evolução, de maneira que o desenvolvimento do consumo se sente atrofiado e comprimido pela ineficiencia do funcionamento do aparelho industrial.

Muito sugestiva, por exemplo, é a informação do comandante Armando Pina de que dos centos e tantos barcos empregados nos trabalhos de pesca, "somente vinte e seis se fizeram ao mar".

Nas palavras textuais daquele oficial da nossa Marinha de Guerra, não estão, contudo, esclarecidas as razões pelas quais nada menos de setenta e quatro daquelas embarcações deixaram de "enfunar" as velas, barra fora, justamente num periodo de maior procura do produto e, portanto, de maiores probabilidades de melhor remuneração.

Verdade é que o comandante Pina afirma, em seguida, que o peixe, como o café e a laranja, tambem tem o seu tempo. Mas, no penultimo periodo da sua entrevista, acrescenta que "no mar não falta peixe", pois há mais de quatrocentos anos se pesca, em massa, bacalhau, arenque, sardinhas, tainhas e outras especies, não ficando buracos nas aguas porque tudo se recompõe com o tempo".

Como solução eficaz e prática de tão discutido assunto, defende, portanto, a idéia da creação do Conselho Nacional de Pesca, para dirigir e orientar, de acordo com a técnica moderna, organizações autarticas.

Não se concebe, realmente, que a industria pastoril absorva o concurso de quarenta por cento dos recursos e das atividades duma Secretaria de Estado, como é o Ministerio da Agricultura, e que afinal de contas, uma outra fonte de riqueza inesgotavel e já creada não disponha dum aparelhamento capaz para desempenhar o papel importante que lhe cabe no abastecimento de peixe ao país.

Acreditamos, sinceramente, que os setenta e quatro barcos que não se fizeram ao mar, não o deixaram de fazer por vontade de seus proprietarios, mas sim porque sem capacidade para a pesca em massa, isoladamente, e ainda pelos motivos citados na entrevista do comandante Pina, se atirariam a uma aventura perigosa.

E', portanto, para que a atual industria de pesca não constitua um problema cuja solução se apresenta com o aspecto de aventura, que se impõe energico movimento visando a execução do plano concebido pela conhecida autoridade na materia.

* * *

**UMA ENTREVISTA DO MINISTRO DA AGRICULTURA**

O ministro da Agricultura, sr. Apolonio Sales, acaba de conceder á imprensa uma interessante entrevista sobre o seu programa administrativo. O referido titular fere os assuntos mais serios do momento, como o cooperativismo e colonização, o problema do credito cooperativista, mercados e preços, colonias agricolas e o S. Francisco, industria e avicultura e o Ministerio da Agricultura e as Secas.

Esse ultimo topico da sua entrevista é o que maior atenção pode despertar, pois se trata de materia que está na ordem do dia. O ministro, de inicio, declarou que o governo nacional não está indiferente ao problema das secas do Nordeste. Para evitar o exodo total, prejudicial a toda a economia de uma região, diz o sr. Apolonio Sales, abriu os necessarios creditos e está construindo estradas dispensando mesmo os maquinismos, para que se empregue o maior numero de braços. Isto pelo Ministerio da Viação.

Depois refere-se á ação do seu Ministerio: "E' evidente que não nos é possivel na zona arida, pensar em plantações, ainda não se tendo começado o aproveitamento em grande escala das reservas de agua da grande açudagem. Com o credito especial de cinco mil contos, que o governo acaba de abrir, para fomento á produção do Nordeste, iniciaremos naqueles Estados causticados pela seca, nas regiões não atingidas pelo fenomeno, obras de fomento que redundem em maiores facilidades de abastecimento, na hora em que vastos territorios deixam de produzir.

Para isto, estamos fazendo farta distribuição de sementes e maquinismos agricolas, e adquirindo material de irrigação a ser aplicado nos vales úmidos".

Tratando das colonias agricolas no Brasil, o ministro refere-se ao vale do São Francisco, "o trecho mais despovoado dos 54.000 quilometros quadrados de terras de caatingas e de cactus de Pernambuco". E' idéia do governo estabelecer ali uma grande colonia agricola, realizando a primeira tentativa de colonização agro-industrial do nosso país Ali existem energia barata que poderá ser colhida na cachoeira vizinha ao nucleo e o auxilio de um clima seco e constante, favoravel áquela iniciativa.

## Écos do Afundamento do Navio Chileno "Toltem"

**UM "MORTO VIVO" QUE CHEGOU A VALPARAIZO A BORDO DO "HUEMUL"**

VALPARAIZO, 9 (U. P.) — Em consequencia do afundamento do vapor "Tolten" apresenta-se o curioso caso de "um morto vivo", pois na lista dos mortos figura o foguista Guilherme C. Vera Gatica, cujo passamento foi lamentado por ocasião das honras funebres que lhe foram tributadas.

Ha alguns dias porem chegou o vapor "Huemul", trazendo a seu bordo um tripulante de nome Guilherme C. Vera Gatiga, que agora se encontra neste mundo em carater transitorio de "morto vivo".

A explicação de Vera Gatica é a seguinte: "Não embarquei a bordo do "Tolten" quando esse navio partiu dos Estados Unidos, seguindo outro tripulante chamado Carlos Vera Gatica, que não tem nenhum parentesco comigo. Parece que este tambem não embarcou no "Tolten", tomando seu lugar outro homem chamado Humberto Garate, devido a achar-se Carlos enfermo".

As autoridades decidiram abrir rigoroso inquerito afim de investigar minuciosamente o caso.

Os dois Vera Gatica acham-se em Valparaizo.

# Promulgada a Lei Organica do Ensino Secundario

## Estabelecidos Dois Ciclos Num To tal de Sete Anos --- Educação Fisic a --- Educação Militar --- Educação Religiosa --- Ensino Secundario Fe minino --- Disposições Para Execuç ão da Importante Lei

O presidente da Republica assinou um decreto-lei que tomou o numero 4224 promulgando a Lei organica do ensino secundario. As bases de organização do ensino secundario são assim estabelecidas:

"Art. 1º — O ensino secundario tem as seguintes finalidades:

1 — Formar, em prosseguimento da obra educativa do ensino primario, a personalidade integral dos adolescentes.

2 — Acentuar e elevar, na formação espiritual dos adolescentes, a conciencia patriotica e a conciencia humanistica.

3 — Dar preparação intelectual geral que possa servir de base a estudos mais elevados de formação especial.

Art. 2º — O ensino secundario será ministrado em dois ciclos. O primeiro compreenderá um só curso: o curso ginasial. O segundo compreenderá dois cursos paralelos: o curso classico e o curso cientifico.

Art. 3º — O curso ginasial, que terá a duração de quatro anos, destinar-se-á a dar aos adolescentes os elementos fundamentais do ensino secundario.

Artigo 4º — O curso classico e o curso cientifico, cada qual com a duração de três anos, terão por objetivo consolidar a educação ministrada no curso ginasial, e bem assim desenvolve-la e aprofunda-la. No curso classico, concorrerá para a formação intelectual um acentuado estudo das letras antigas; no curso cientifico, essa formação será marcada por um estudo maior de ciencias.

*TIPOS DE ESTABELECIMENTOS DE ENSINO*

Os estabelecimentos do ensino secundario são assim classificados:

"Art. 5º — Haverá dois tipos de estabelecimentos de ensino secundario: o ginasio e o colegio.

§ 1º — Ginasio será o estabelecimento de ensino secundario destinado a ministrar o curso de primeiro ciclo.

§ 2º — Colegio será o estabelecimento de ensino secundario destinado a dar, alem do curso proprio do ginasio, os dois cursos de segundo ciclo. Não poderá o colegio eximir-se de ministrar qualquer dos cursos mencionados neste paragrafo.

Art. 6º — Os estabelecimentos de ensino secundario não poderão adotar outra denominação que não a de ginasio ou de colegio.

Art. 7º — Ginasio e colegio são denominações vedadas a estabelecimentos de ensino não destinados a dar o ensino secundario

Art. 8º — Não poderá funcionar no país estabelecimento de ensino secundario que se reja por legislação estrangeira".

*ENSINO SECUNDARIO E OUTRAS MODALIDADES DE ENSINO*

Estabelece o capitulo IV da lei:

"Art. 9º — O ensino secundario manterá ligação com as outras modalidades de ensino pela forma seguinte:

1 — O curso ginasial estará articulado com o ensino primario, de tal modo que deste para aquele o aluno transite em termos de metodica progressão.

2 — Estará o curso ginasial vinculado aos cursos de segundo ciclo dos ramos especiais do ensino de segundo grau, para a realização dos quais deverá constituir base preparatoria suficiente

3 — Aos alunos que concluirem quer o curso classico quer o curso cientifico mediante a prestação dos exames de licença será assegurado o direito de ingresso em qualquer curso do ensino superior, ressalvadas, em cada caso, as exigencias peculiares á matricula".

*EDUCAÇÃO FISICA*

O artigo 19 da Lei organica estabelece.

Art. 19º — A educação fisica constituirá, nos estabelecimentos de ensino secundario, uma pratica educativa obrigatoria para todos os alunos, até a idade de vinte e um anos.

Paragrafo unico — A educação fisica será ministrada segundo programas organizados e expedidos na forma do artigo anterior.

*EDUCAÇÃO MILITAR*

Sobre educação militar e premilitar a lei determina o seguinte:

"Art. 20 — A educação militar será dada aos alunos do sexo masculino dos estabelecimentos de ensino secundario, ressalvados os casos de incapacidade fisica. Dar-se-á aos menores de dezesseis anos a instrução pre-militar, e a instrução militar aos que tiverem completado essa idade.

pedagogicas da instrução pre-mili-

Paragrafo unico — As diretrizes tar e da instrução militar serão fixadas pelo Ministerio da Guerra.

*EDUCAÇÃO RELIGIOSA*

Sobre educação moral e civica estabelece a nova Lei organica do ensino secundario:

"Art. 22 — Os estabelecimentos de ensino secundario tomarão cuidado especial e constante na educação moral e civica de seus alunos, buscando neles formar, como base do carater, a compreensão do valor e do destino do homem, e, como base do patriotismo, a compreensão da continuidade historica do povo brasileiro, de seus problemas e designios, e de sua missão em meio aos outros povos.

Art. 23 — Deverão ser desenvolvidos nos adolescentes os elementos essenciais da moralidade: o espirito de disciplina, a dedicação aos ideais e a conciencia da responsabilidade. Os responsaveis pela educação moral e civica da adolescencia terão ainda em mira que é finalidade do ensino secundario formar as individualidades condutoras, pelo que força é desenvolver nos alunos a capacidade de iniciativa e de decisão e todos os atributos fortes da vontade

Art. 24 — A educação moral e civica não será dada em tempo limitado, mediante a execução de um programa especifico, mas resultará a cada momento da forma de execução de todos os programas que dêem ensejo a esse objetivo, e de um modo geral do proprio processo da vida escolar, que, em todas as atividades e circunstancias, deverá transcorrer em termos de elevada dignidade e fervor patriotico.

§ 1º — Para a formação da conciencia patriotica, serão com frequencia utilizados os estudos historicos e geograficos, devendo, no ensino de historia geral e de geografia geral, ser postas em evidencia as correlações de uma e outra, respectivamente, com a historia do Brasil e a geografia do Brasil.

§ 2º — Incluir-se-á nos programas de historia do Brasil e de geografia do Brasil dos cursos classico e cientifico o estudo dos problemas vitais do país.

§ 3º —Formar-se-á a conciencia patriotica de modo especial para fiel execução do serviço civico proprio, da Juventude Brasileira, na conformidade de suas prescrições.

§ 4º — A pratica do canto orfeonico de sentido patriotico é obrigatoria nos estabelecimentos de ensino secundario para todos os alunos de primeiro e de segundo ciclo".

*ENSINO SECUNDARIO FEMININO*

Sobre o ensino secundario feminino fica estabelecido:

"Art. 25 — Serão observadas, no ensino secundario feminino, as seguintes prescrições especiais:

1 — E' recomendavel que a educação secundaria das mulheres se faça em estabelecimentos de ensino de exclusiva frequencia feminina.

2 — Nos estabelecimento de ensino secundario frequentados por homens e mulheres, será a educação destas ministrada em classe exclusivamente femininas. Este preceito só deixará de vigorar por motivo relevante, e dada especial autorização do Ministerio da Educação.

3 — Incluir-se-á, em todas as series dos cursos ginasial, classico e cientifico, e será ministrado com o conveniente desenvolvimento, o ensino de economia domestica.

4 — A orientação metodologica dos programas terá em mira a natureza da personalidade feminina e bem assim a missão da mulher dentro do lar".

*DO ANO ESCOLAR E DOS ALUNOS*

No capitulo sobre a vida escolar estabelece a nova Lei:

Art. 26 — Os trabalhos escolares constarão de lições, exercicios e exames. Os exames serão de três ordens: de admissão, de suficiencia e de licença.

Paragrafo unico — Integrarão o quadro da vida escolar os trabalhos complementares.

Art. 27 — Os estabelecimentos de ensino secundario adotarão processos pedagogicos ativos, que dêem aos seus trabalhos o proprio sentido da vida.

Art. 28 — O ano escolar, no ensino secundario, dividir-se-á em dois periodos:

a) — periodo letivo, de nove meses;

b) — periodo de férias, de três meses.

§ 1º — O periodo letivo terá inicio a 15 de março e o periodo de férias, a 15 de dezembro

§ 2º — Haverá trabalhos escolares diariamente. Excetuam-se os dias festivos. Serão de descanso os sete ultimos dias de junho.

§ 3º — Poderão realizar-se exames no decurso das férias.

Art. 29 — Os alunos dos estabelecimentos de ensino secundario poderão ser de duas categorias:

a) — alunos regulares;

b) — alunos ouvintes

§ 1º — Alunos regulares serão os matriculados para a realização dos trabalhos escolares de uma serie. Os alunos regulares, quando repetentes por não terem alcançado a habilitação, nos termos do art. 51 desta lei, para efeito de promoção ou de prestação dos exames de licença, serão obrigados a todos os trabalhos escolares da serie repetida.

§ 2º — Aos alunos que não conseguirem a habilitação, nos termos do art. 64 desta lei, para efeito de conclusão do curso, será facultado matricular-se, na qualidade de alunos ouvintes, para estudo da disciplina ou das disciplinas em que seja deficiente a sua preparação".

**EXAMES**

Os exames de suficiencia serão prestados pela seguinte forma:

"Art. 47 — Os exames de suficiencia terão por fim:

a) — habilitar o aluno de qualquer serie para promoção á serie imediata:

b) — habilitar o aluno da ultima serie para prestação dos exames de licença.

Art. 48 — Os exames de suficiencia de cada disciplina compreenderão, no caso de habilitação para efeito de promoção, uma primeira e uma segunda prova parcial e uma prova final, e no caso de habilitação para efeito de prestação dos exames de licença, somente uma primeira e uma segunda prova parcial.

Paragrafo unico — As provas parciais versarão sobre a materia ensinada até uma semana antes da realização de cada uma, e a prova final sobre toda a materia ensinada na serie.

Art. 49 — Serão escritas as duas provas parciais, salvo as de desenho, trabalhos manuais e canto orfeonico que serão praticas.

§ 1º — As provas parciais serão prestadas perante o professor da disciplina.

§ 2º — A primeira prova parcial será realizada em junho, e a segunda em outubro.

§ 3º — Facultar-se-á segunda chamada ao aluno que á primeira não tiver comparecido por molestia impeditiva de trabalho escolar ou por motivo de luto em consequencia de falecimento de pessoa de sua familia.

§ 4º — Somente se permitirá a segunda chamada até o fim do mês seguinte ao em que se fez a primeira

§ 5º — Dar-se-á a nota zero ao aluno que deixar de comparecer á primeira chamada sem motivo de força maior nos termos do § 3º deste artigo ou ao que não comparecer á segunda chamada.

Art. 50 — Será oral a prova final, salvo as de desenho, trabalhos manuais e canto orfeonico que serão praticas.

§ 1º — A prova final será prestada perante banca examinadora.

§ 2º — Haverá duas épocas de prova final. A primeira terá inicio a 1 de dezembro e a segunda será em fevereiro.

§ 3º — Não poderá prestar prova final, na primeira ou na segunda época, o aluno que tiver, como resultado dos exercicios e das duas provas parciais, no conjunto das disciplinas, media aritmetica inferior a tres. Tambem não poderá prestar prova final, na primeira época, o aluno que tiver faltado a vinte e cinco por cento da totalidade ds aulas dadas nas disciplinas e das sessões dadas em educação fisica e, na segunda época, o aluno que tiver incidido em cincoenta por cento das mesmas faltas.

§ 4º — Só poderá prestar prova final em segunda época o aluno que não a tiver feito na primeira por motivo de força maior nos termos do § 3º do artigo anterior, ou o que tiver satisfeito, na prova final de primeira época, uma das condições de habilitação referidas no artigo seguinte.

Art. 51 — Considerar-se-á habilitação:

a) — para efeito de promoção, o aluno que satisfizer as duas condições seguintes: a) — obter, no conjunto das disciplinas, a nota global cinco pelo menos; b) obter, em cada disciplina, a nota final quatro pelo menos,

b) — para efeito de prestação dos exames de licença, o aluno que satisfizer as duas condições mencionadas na alinea anterior o que não houver faltado a trinta por cento da totalidade das aulas dadas nas disciplinas e das sessões dadas em educação fisica.

§ 1º — A nota global ser a media aritmetica das notas finais de todas as disciplinas.

§ 2º — A nota final de cada disciplina, no caso de habilitação para efeito de promoção, será a media ponderada de quatro elementos: a nota anual de exercicios e as notas da primeira e segunda provas parciais e da prova final. A esses elementos se atribuirão, respectivamente, os pesos dois, dois, quatro e dois.

§ 2º A nota final de cada disciplina, no caso de habilitação para efeito de prestação dos exames de licença, será a media ponderada de tres elementos: a nota anual de exercicios e as notas da primeira e segunda provas parciais. A esses elementos se atribuirão, respectivamente, os pesos tres, tres e quatro.

Art. 52 — Não poderá, nos exames de suficiencia, sob pena de nulidade, ser prestada prova de uma disciplina perante professor que a tenha ensinado ao examinando em carater particular".

**ORIENTAÇÃO EDUCACIONAL**

A orientação educacional sera feita pela seguinte forma:

"Art. 80 — Far-se-á, nos estabelecimentos de ensino secundario, a orientação educacional.

Art. 81 — E' função da orientação educacional, mediante as necessarias observações, cooperar no sentido de que cada aluno se encaminhe convenientemente nos estudos e na escolha de sua profissão, ministrando-lhe esclarecimentos e conselhos, sempre em entendimento com a sua familia.

Art. 82 — Cabe ainda á orientação educacional cooperar com os professores no sentido da boa execução, por parte dos alunos, dos trabalhos escolares, buscar imprimir segurança e atividade aos trabalhos complementares e velar por que o estudo, a recreação e o descanso dos alunos decorram em condições da maior conveniencia pedagogica.

Art. 83 — São aplicaveis aos orientadores educacionais os preceitos do art. 79 desta lei, reintivos aos professores.

Art. 84 — Os estabelecimentos de ensino secundario, para que possam validamente funcionar, deverão satisfazer, quanto á construção do edificio ou dos edificios que utilizarem e quanto ao seu aparelhamento escolar, as normas pedagogicas estabelecidas pelo Ministerio da Educação".

**DISPOSIÇÕES PARA EXECUÇÃO DA LEI ORGANICA DO ENSINO SECUNDARIO**

Traçando as disposições transitorias para execução da Lei organica do ensino secundario o presidente da Republica assinou o seguinte decreto-lei:

"Artigo 1º — Ficam desde já considerados como colegios, nos termos do art. 5º, parag. 2º, da lei organica do ensino secundario, os estabelecimentos de ensino escundario que ora mantenham, sob inspeção do Governo Federal, o curso fundamental e o curso complementar, de acordo com o decreto n. 21.241, de 4 de abril de 1932.

Artigo 2º — Os estabelecimentos de ensino secundario que ora mantenham, sob inspeção do Governo Federal, somente o curso fundamental, de acordo com o decreto referido no artigo anterior, ficam desde logo considerados como ginasios, nos termos do art. 5, parag. 1º, da lei organica do ensino secundario.

Artigo 3º — Os estabelecimentos de ensino secundario de que trata o artigo anterior, sendo de carater permanente a inspeção federal sobre eles exercida, poderão requerer ao ministro da Educação que lhes seja autorizado o funcionamento como colegios, observadas as disposições regulamentares que para este efeito forem decretadas.

Artigo 4º — Os estabelecimentos de ensino secundario que ora funcionem sob inspeção preliminar do Governo Federal continuam obrigados á satisfação das exigencias relativas á inspeção permanente, nos termos da legislação anterior.

CAPITULO II

**Dos alunos ora matriculados nos cursos do ensino secundario**

Artigo 5º — Os alunos ora matriculados na primeira série do curso fundamental iniciarão a sua vida escolar de acordo com o plano de estudos da lei organica do ensino secundario.

Artigo 6º — Os alunos ora matriculados na segunda, na terceira e na quarta serie do curso fundamental adaptar-se-ão desde logo, respectivamente, aos estudos da segunda, terceira e da quarta serie do curso ginasial.

Artigo 7º — Os alunos ora matriculados na quinta serie do curso fundamental e bem assim os alunos ora matriculados na primeira e na segunda serie do curso complementar prosseguirão num e noutro de acordo com o plano de estudos da legislação anterior.

Artigo 8º — Aplicar-se-á, desde logo, com relação a todos os alunos, o regime escolar da lei organica do ensino secundario, salvo nos seguintes casos:

1 — Os exames de licença para os alunos adaptados, no corrente ano, á quarta série do curso ginasial versarão somente sobre a materia nessa serie ensinada.

2 — Os alunos ora matriculados na quinta serie do curso fundamental assim como os alunos ora matriculados na primeira e na segunda serie do curso complementar continuarão sujeitos, em materia de exames, ao disposto na legislação anterior.

CAPITULO III

**Do regime de estudos dos maiores de dezoito anos**

Artigo 9º — Os maiores de dezoito anos, que ora estejam fazendo o curso fundamental de acordo com o regime prescrito pelo artigo 100 do decreto n. 21.241, de 4 de abril de 1932, poderão concluir esse curso, pelo mesmo regime.

CAPITULO IV

**Dos cursos classico e cientifico**

Artigo 10º — Não funcionará a partir de 1943 a primeira serie do curso complementar. Os repetentes dessa série terão a sua vida escolar regida pelo disposto no artigo seguinte.

Artigo 11º — Aos portadores de certificado de conclusão do curso fundamental será assegurado, a partir de 1943, o direito de matricula na 2ª serie do curso classico ou do curso cientifico.

Artigo 12: — Em 1943, serão ministradas, nos colegios, a primeira e a segunda serie do curso classico e do curso cientifico.

CAPITULO V

**Disposições diversas e finais**

Artigo 13º — Serão expedidos pelo ministro da Educação os necessarios programas provisorios de adaptação tanto para o curso ginasial como para os cursos classico e cientifico.

Artigo 14º — Os professores orientarão as lições, no decurso do periodo de adaptação dos alunos ao plano de estudos da lei organica do ensino secundario, de modo que os livros didaticos atuais possam ser utilizados nas series correspondentes.

Artigo 15 — Para a execução do disposto no presente decreto-lei, inclusive quanto ás materias dependentes de regulamentação, até que esta se faça, baixará o ministro da Educação as instruções necessarias.

Artigo 16º —Nos casos omissos, serão situações de carater transitorio resolvidas por decisão ou instruções do ministro da Educação, que ouvirá, quando julgar conveniente, o Conselho Nacional de Educação.

Artigo 17º — Este decreto-lei entrará em vigor na data de sua publicação.

Artigo 18º — Revogam-se as disposições em contrario."

# Importantes Melhoramentos na Base Aerea do Galeão

## Demorada Visita do Ministro da Aeronautica A'quela Base

Flagrante colhido durante a visita do ministro Salgado Filho á Base do Galeão.

O ministro da Aeronautica realizou, ontem, demorada visita á Base Aerea do Galeão. Partiu pela manhã desta cidade e só regressou depois das 16 horas. Acompanharam o sr. Salgado Filho, os majores Nero Moura e Faria Lima, oficiais de seu gabinete, o engenheiro civil Cesar Grilo, diretor de obras do Ministerio; e, o 1º tenente Carlos Alberto Lopes, ajudante de ordem. Ao desembarcar naquela Base, o ministro foi recebido pelo comandante da mesma, tenente-coronel Neto dos Reis; pelo sub-comandante, tenente-coronel Barcelos; pelo diretor da Fabrica de Aviões, tenente-coronel Araripe e por outros oficiais que ali servem. Uma companhia de guarda prestou as honras militares da praxe.

O sr. Salgado Filho dirigiu-se primeiramente á Fabrica, que é uma organização modelar, como se sabe, e onde trabalham centenas de operarios na construção de aviões, no reparo de motores e em outros serviços proprios de uma oficina semelhante. O diretor apresentou ao ministro os planos e os projetos de edificação de vilas para oficiais, sub-oficiais, praças e operarios. Essas vilas serão erguidas numa vasta área da ilha do Governador, que o ministro, de automovel, percorreu em seguida. O governo já desapropriou as casas existentes nos terrenos escolhidos. Futuramente, oficiais, sub-oficiais, praças e operarios do Galeão, terão residencia na ilha, em confortaveis casas. Evitar-se-á notadamente, o desperdicio de tempo que levam os operarios para irem do Rio e entrar em serviço, tendo como condução rebocadores.

**AS OBRAS DA BASE**

O ministro Salgado Filho examinou ainda os locais onde serão realizadas varias obras necessarias á eficiencia da Base, cujo desenvolvimento não mais comporta as instalações que atualmente possue. Entre essas obras pode-se citar o prolongamento da pista existente e construção de outra. Enquanto ouvia explicações de ordem técnica, que lhe eram dadas pelo comandante da Base, aviões-escola dos Afonsos faziam exercicios de pouso e de decolagem, aproveitando o campo do Galeão. Desciam e subiam, continuadamente, treinando alunos da Escola de Aeronautica, que vinham ter instrução ali, dado o excesso do trafego aereo nos Afonsos. Os aviões que sobrevoavam o campo e nele aterrizavam eram os modernissimos "Fairchild", recentemente adquiridos nos Estados Unidos pelo governo brasileiro.

**OS AVIÕES DA CAMPANHA**

Num dos "hangares", que o ministro da Aeronautica, interessado em ver tudo, percorreu, estavam alinhados varios aviões doados á campanha nacional de aviação e que estão aguardando a vez de seguirem para os aero clubes contemporaneos. Agora, de acordo com recente portaria do titular da pasta, esses aparelhos, uma vez batisados, vão para o Galeão, afim de serem convenientemente vistoriados. Só depois disso é que obtem o "passe livre" podendo, então, ser conduzidos por pilotos civis que os venham buscar, e na falta destes, por elementos da FAB designados pelo comandante da Base. Esse cuidado pelos aviões que vão servir aos treinos iniciais dos alunos de aero-clubes, por parte do Ministerio da Aeronautica, torna evidente a preocupação pela segurança da aviação civil, o que de certo modo leva a confiança aos associados daquelas entidades.

# A Invasão da Noruega, Dinamarca e Grecia

## Como Foi Comemorada a Data do Crime Nazista

WASHINGTON, 9 (U. P.) — Em virtude do segundo aniversario da invasão alemã da Noruega, o presidente Roosevelt enviou uma mensagem ao rei Haakon, que se encontra em Londres, na qual diz o seguinte:

"Vossa fé e a do povo norueguês na causa da democracia e na vitoria das forças que resistem á agresão, foi e continua sendo a inspiração dos povos das nações unidas".

O presidente da Federação Norte-Americana do Trabalho, sir Green, e o do Comité da Organização Industrial, sir Murray, falaram através do radio, prometendo o apoio de seus respectivos filiados para a libertação da Noruega.

**DECLARAÇÕES DE CHURCHILL**

LONDRES, 9 (R.) — "Estou quase certo de que virá o dia, talvez mais cedo do que seria prudente esperar, em que a Dinamarca se libertará da força que a oprime, reassumindo então o seu antigo lugar independente e honroso entre os povos e Estados Livres da Europa" — declarou o primeiro ministro Winston Churchill, hoje, por motivo do segundo aniversario da ocupação da Dinamarca pela Alemanha, ao aceitar um cheque de 38.300 esterlinos dos dinamarqueses livres. Esse cheque representa a importancia final das somas com que contribuiram os dinamarqueses livres do mundo inteiro para o fundo da guerra.

"Não cederemos jamais, jamais nos entregaremos e nunca nos deteremos na luta, nem o farão os nossos grandes aliados norte-americanos e russos" — acrescentou o sr. Churchill. "E' preciso o bom tempo para converter este cheque esplendido nas primeiras gotas da tormenta que infligirá a derrota a essa odiosa tirania".

**FALA ANTHONY EDEN**

LONDRES, 9 (R.) — Recordando o segundo aniversario do ataque alemão á Noruega, o sr. Anthony Eden teve oportunidade de, em alocução proferida pelo radio, hoje, render aos noruegueses um "tributo de respeito e admiração do probo povo britanico".

"De fato — exclamou o titular do "Foreign Office" — tudo quanto restou da esquadra da Noruega, em maio de 1940, foram dois "destroyers", um submarino e alguns poucos navios menores. Entretanto, no momento atual, 60 vasos de guerra ostentam altaneiramente a insignia naval da Noruega, cuja marinha mercante, de .... 3.500.000 toneladas, vem servindo de maneira incansavel á causa aliada. Sabemos que continuareis combatendo o inimigo, com todos os meios de que dispuzerdes" — concluiu o sr. Eden.

# Esteve Em Visita á Vila Militar o Prefeito Henrique Dodsworth

Atendendo ao convite que fora feito pelo sr. general Heitor Borges, o prefeito Henrique Dodsworth esteve, ontem, em visita á Vila Militar, onde teve oportunidade de examinar os melhoramentos mandados executar pela Prefeitura do Distrito Federal, naquela localidade.

S. excia., que se fez acompanhar do dr. Edison Passos, secretario geral de Viação e coronel Jonas Correia, secretario de Educação, visitou ainda a Escola "Rosa da Fonseca", de Vila Militar. A fotografia é um aspecto dessa visita.

# O POVO RECLAMA

**COM A POLICIA E A PREFEITURA**

Os moradores do edificio situado á praça Condessa Paulo Frontin, pedem providencias contra o abuso que se verifica no ponto da linha de ônibus "Estrela-Praça 15". Os motores não param de trabalhar e os empregados discutem em voz alta perturbando o sono dos moradores.

Tambem os residentes nas ruas Leite de Abreu e 18 de Outubro, reclamam contra a transformação dos dois logradouros em oficina mecanica, cujo barulho no conserto dos auto-ônibus é um flagrante desrespeito á lei do silencio.

Um outro abuso para o qual os moradores das imediações da praça Condessa de Frontin reclamam, é o que se verifica todas ás quartas-feiras, de madrugada.

Os feirantes desde ás duas horas da madrugada fazem um barulho infernal, na descarga de mercadorias e na armação das barracas.

Para essas irregularidades chamamos a atenção da Inspetoria do Trafego, das policias Municipal e Civil e, tambem, do Departamento de Fiscalização.

# Preparam-se, em Manáus, festivas comemorações á data aniversaria do presidente Getulio Vargas

MANAUS, 9 (A. N.) — Todos os municipios do Estado do Amazonas preparam solenidades civicas para comemorar, a 19 do corrente, a data aniversaria do presidente Getulio Vargas. Na capital, alem das festas escolares, será feita uma concentração de todas as classes, no Teatro Amazonas, na qual discorrerá sobre a personalidade do chefe da Nação o professor Antovilo Mourão Vieira.

# Regressa hoje, do Mexico, o embaixador José Maria Dávila

O regresso do embaixador do Mexico, sr. José Maria Dávila que hoje se verifica, depois do periodo de ferias passado pelo ilustre diplomata em seu país reveste-se de especial significação. Com a sua chegada, as relações comerciais entre o nosso e o seu país entrarão em nova fase, promissora sob todos os aspectos, pois é sabido que o chefe da missão diplomatica mexicana, aproveitou a oportunidade de sua ida á patria para a aprovação, por parte de seu governo, de um plano pelo qual grande impulso será dado ao intercambio Brasil-Mexico.

Muito estimado nesta capital o embaixador José Maria Dávila receberá grande manifestação de apreço e simpatia no momento de sua chegada.

# NO RIO NEGRO

**DESPACHARAM COM O CHEFE DO GOVERNO OS MINISTROS DA GUERRA E DA MARINHA — RECEBIDA A COMISSÃO DE TÉCNICOS AMERICANOS QUE ESTUDA A EXTRAÇÃO DE OLEOS VEGETAIS**

O presidente da Republica recebeu, ontem, para despacho no Palacio Rio Negro, em Petropolis, os srs. almirante Henrique Aristides Guilhen, ministro da Marinha; general Eurico Gaspar Dutra, ministro da Guerra; e, Lourival Fontes, diretor geral do Departamento de Imprensa e Propaganda. Em audiencia, o chefe do Governo recebeu os srs. Antonio Leite Garcia conde Alexandre Ceciliano e a Comissão Técnica Americana que e acha no Brasil estudando oleos vegetais.

# No Conselho Nacional de Minas e Metalurgia

**INDICAÇÕES APROVADAS NA ULTIMA REUNIÃO**

Na reunião do Conselho Nacional de Minas e Metalurgia, foram aprovadas três indicações do professor Emidio Ferreira da Silva Junior: uma referente a impostos estaduais e municipais que recaem sobre a mineração e industrias derivadas; outra, o assunto do Código de Minas e outra sugerindo providencias tendentes ao melhor aproveitamento do corpo técnico do Departamento Nacional da Produção Mineral.

Foi, depois, apresentada uma indicação pelo engenheiro Renato de Azevedo Feio sobre transporte de minerios nas estradas de ferro do país e, em seguida, apreciados, entre outros assuntos, os que se prendem á exportação do quartzo e á produção e transporte de carvão de Santa Catarina.

# Cinema

METRO-PASSEIO PASSEIO, 62 - TELS. 22-6490 e 6141 — METRO-COPACABANA AV. COPACABANA, 749 - TELS. 47-2720 e 2533 — METRO-TIJUCA PRAÇA SAENZ PEÑA - TELS. 48-9970 e 8640
PERFEITO AR CONDICIONADO PARA O SEU BEM ESTAR
HOJE 11.35-1.20-3.30-5.40-7.50 e 10 hs. Clark GABLE Lana TURNER em Quero-te como És — PROIBIDO ATÉ 14 ANOS — CINE-JORNAL BRASILEIRO 115 v2 (D.I.P.)
2-4-6-8 e 10 hs. Greta GARBO em "MATA HARI" — PROIBIDO ATÉ 18 ANOS — CINE-JORNAL BRASILEIRO 112 v2 (D.I.P.)
HOJE — Ultimas NOTICIAS do DIA POR VIA AEREA — BALCÃO 3$ — 2-4-6-8 e 10 hs. Jeanette MacDONALD • NELSON EDDY — LUA NOVA — CINE-JORNAL BRASILEIRO 114 v2 (D.I.P.)
Metro Goldwyn Mayer

## A Falta de Fosforo no Organismo

Passam-se em nosso corpo fenomenos maravilhosos que a ciencia procura desvendar e explicar. Nos livros elementares estuda-se a função digestiva, a circulatoria, a respiratoria, etc. Só em livros medicos são estudadas certas funções complexas de transcendente importancia, como seja a quimica dos humores. Segundo o estado de equilibrio ou desequilibrio dos humores, o individuo apresenta-se respectivamente em estado normal ou anormal. A's vezes, o desequilibrio corre por conta da falta de um elemento indispensavel como o fósforo, que tem um papel importantissimo como ativador do metabolismo.

A falta de fósforo denuncia-se pela fraqueza, desanimo, cansaço, nervosismo, palpitações e ansiedade. Basta restabelecer o equilibrio quimico dos humores por meio de um preparado de fósforo, por exemplo o Tonofosfan, para que desapareçam, como por encanto, todas as manifestações morbidas. Com duas ou três injeções voltam as disposições gerais do organismo e o contentamento de viver.

Panorama dos Estudios da 20th Century Fox

## Japoneses Nos Studios da 20th Century-Fox!!!

Ao verdadeiro "fan" de cinema, deve naturalmente interessar não apenas assistir a um bom filme e contemplar seus astros favoritos, como tambem conhecer os problemas que se apresentam aos diretores e produtores cinematograficos. No intuito de melhor informar os nossos leitores, revelamos aqui, uma noticia sensacional, ha pouco recebida de nossos estudios.

Como todos sabem, na produção de centenas de filmes, de vez em quando se faz necessario o uso de material explosivo tanto no caso figurado, como literalmente falando. Já foram feitas cenas nas quais riquissimas joias emprestadas, no valor de 90.000 dolares, estiveram praticamente em vigilancia num "set" onde trabalhavam algumas centenas de pessoas. Já fizeram explodir enormes quantidades de polvora, perto de astros famosos, e balas de revólver já foram disparadas no meio de grandes multidões.

No entanto, jámais estiveram os produtores da 20th Century Fox tão preocupados como atualmente, pela presença de 31 japoneses que integram o "cast" de "Secret Agent of Japan" (Agente Secreto do Japão).

Porem o que preocupa o estudio não é o fato de que algum verdadeiro agente secreto japonês dentre este grupo possa incendiar um edificio ou cometer outro crime dessa natureza, mas sim, que um deles possa se utilizar de seu trabalho no filme para proteger as atividades de uma "quinta coluna".

Como prevenção contra esses acontecimentos existem nos estudios, 2 policiais uniformizados, um a paisana e um secreta, que vigiam o "set" durante todo o tempo.

Cada um desses japoneses já registrados no "Federal Bureau of Investigation" e na "Naval Intelligence" são virtualmente prisioneiros num dos palcos e são escoltados quando em serviço e fora deste.

O estudio está ciente de que o trabalho no cinema é o melhor disfarce que um "quinta colunista" poderia desejar, e pode ser usado como desculpa para a presença de uma pessoa em qualquer parte da California do Sul. Porem, o que a 20th Century Fox está particularmente interessada em evitar, é trabalhar com japoneses abertamente, afim de que algum dia no futuro, deixem continuar as operações de uma verdadeira "quinta coluna" com essa desculpa: "Ah, é só fita de cinema".

"Secret Agent of Japan" é apenas o inicio do que será sem duvida alguma, uma longa serie de filmes com japoneses, e o estudio está tomando precauções extraordinarias não só para o bem da Nação, como tambem para que critica alguma possa prejudicar o aproveitamento de japoneses americanos nos filmes!

## "Se Você Fosse Sincera" é o Proximo Cartaz do Metro-Passeio

Ann Sothern e Robert Young em "Se Você Fosse Sincera..." o proximo cartaz do Metro Passeio

Cinco "estrelas" de inconfundivel renome, cinco nomes gloriosos, queridissimos, idolos de multidões, ocupam agora as telas do Metro Passeio, do Metro Tijuca, e do Metro Copacabana: Clark Gable, Lana Turner, Greta Garbo, Jeanette MacDonald e Nelson Eddy, figuras da vastissima, opulenta, inegualavel constelação da Metro Goldwyn Mayer.

Clark Gable e Lana Turner são os "astros" de "Quero-te como és (Honky Tonk), que está agora em sua segunda grande semana na tela do Metro Passeio, onde mostra Lana Turner expressiva e bela como nunca ao lado de Gable numa das "performances" mais sugestivas do Rhett Butler de "... e o Vento Levou".

No Metro Copacabana está Greta Garbo. Ali temos o "lirio sinuoso da Suecia" ao lado de Ramon Novarro, Lionel Barrymore e Lewis Stone em "Mata Hari", a historia da bailarina espiã; no Metro Tijuca está um romance musical de grande espetaculo, uma opereta de Romberg interpretada por Jeanette MacDonald com Nelson Eddy.

São esses, pois, os "astros" e os "hits" dos três cines Metro no momento.

Quinta-feira proxima, no Metro Passeio haverá a apresentação de "Se Você Fosse Sincera..." (Lady be Good), com Ann Sothern, Eleanor Powell, Robert Young e John Carroll, uma comedia musical com um rosario de motivos deliciosos, entre os quais musicas que enfeitiçam.

DR. VALDEMAR BIANCHI
Ginicologia e Obstetricia
Cons.: Araujo Porto Alegre, 70-1.º Salas 112 a 117 — Tel. 22-6689
Segundas, Quartas e Sextas das 13 ás 15 horas

# Proximas Estreias

### "FLORES DO PÓ", PREMIADO PELA ACADEMIA

Dentre os premios distribuidos este ano pela Academia de Hollywood, o referente ao melhor emprego de technicolor foi conferido a "Flores do Pó" (Blossoms in the Dust), o poema vivido por Greer Garson que o Metro Passeio, com justo orgulho, vai entregar á admiração de toda a cidade, que o verá brevemente.

### A AÇÃO DE "TERROR NO PARAISO"

E' numa pequena ilha proxima de Java, agora atingida pela guerra, que se desenrola o emocionante entrecho de "Terror no Paraiso", o super-drama baseado em "Vitoria", o romance de Joseph Conrad que é uma obra-prima da literatura de ficção.

"Terror no Paraiso", que é a historia de um homem que desejava fugir de si mesmo, tem Fredric March e Betty Field nos principais papeis, e será mostrado ao nosso publico dentro de poucos dias, no São Luiz, Capitolio e Carioca.

### "UMA VOZ NAS TREVAS" — EM LUTA COM A GESTAPO... DESAFIANDO OS SICARIOS DE UM POVO, DE UM CONTINENTE — DA HUMANIDADE!...

Olive Brook e Diana Wynyard, interpretes de "Uma Voz nas Trevas"

Juntos, novamente, após nove anos — desde "Cavalcade" — Olive Brook e Diana Wynyard voltam á tela em "Uma Voz nas Trevas" (The voice in the night) que a Columbia apresentará já segunda-feira nos cinemas Plaza, Olinda e Astoria.

Trata-se de um vigoroso drama que reflete, em todo o seu apogeu, o realismo da Alemanha de Hitler, onde domina uma nova Idade Media.

### "NOITE FELIZ", O PROXIMO CARTAZ DO CINE O. K.

O galante Robert Taylor realizou afinal em "Noite Feliz", o seu velho sonho de aparecer ao ecram com a linda Mirna Loy, pois a companheira inseparavel de William Powel, não queria aparecer ao lado de Robert. Só consentiu porque os papeis eram ideais e prometia um grande filme como realmente surgiu. "Noite Feliz" é um romance de amor dos mais emocionantes que a Metro Goldwyn já fez ultimamente. Segunda-feira, é que o elegante Cine O. K. começará exibir de quinta-feira em diante, isto é, depois que deixar o cartaz "A Grande Valsa" com Miliza Korjus, Fernando Gravet e Luise Reiner.

# Sociais

**ANIVERSARIOS**

Fazem anos hoje, os srs.: dr. Aarão Reis Filho, caricaturista J. Carlos e Gilberto Trompowski.

Senhorinha: Helena Gudim.

Senhoras: Maria Pereira Borges, Luiza de Oliveira Martins e Gloria Thiers Fleming.

— Transcorre hoje o aniversario natalicio da senhorinha Dirce de Albuquerque, filha do casal Annibal Albuquerque-Eulalia Figueiredo de Albuquerque.

**NASCIMENTOS**

Acha-se enriquecido o lar do casal dr. Airton Gonçalves da Silva e de sua esposa professora Cecilia Werner Gonçalves da Silva, com o nascimento de Sergio Henrique, primogenito do casal.

Sergio Henrique é neto do professor Horacio Werner, funcionario do Ministerio da Educação e Saude e nome acatado nos centros desportivos do país.

**FESTAS**

**Fluminense Futebol Clube** — A diretoria do Fluminense F. Clube comunica aos seus associados que o Olimpico Clube, desejando prestar uma homenagem ao quadro social do Fluminense, resolveu dedicar-lhe a sua "Tarde Dansante", que será realizada, amanhã sabado, das 17.30 ás 20 horas.

A diretoria con[illegible] seus distintos consocios e suas exmas. familias a comparecerem á reunião social promovida pelo Olimpico Clube.

— **Botafogo F. C.** — O Departamento Social do Botafogo F. C., dando inicio a uma serie de reuniões vesperais, organizou, para amanhã, um chá dansante.

A festa será realizada na sede do alvinegro, das 17 ás 20 horas, com a orquestra de Carlos Machado.

Uma das notas atraentes da vesperal botafoguense será a presença de Linda Batista e do "Grande Otelo", que se farão ouvir em numeros escolhidos do seu repertorio.

— **Clube de Regatas do Flamengo** — Hoje, sexta-feira, ás 21 horas, realizar-se-á a habitual sessão cinematografica no Clube de Regatas do Flamengo com o filme "Tragedia da Mina" com Paul Robeson.

— Na proxima segunda-feira, 13 do corrente, ás 20 horas, o Club de Regatas do Flamengo oferecerá aos seus associados um magnifico jantar dansante no Casino da Urca. Inscrições na Tesouraria do Clube até ás 16 horas desse dia.

— **Automovel Clube do Brasil** — O Departamento Social do Automovel Clube do Brasil fará realizar no dia 16 do corrente, das 20 horas em diante, no "grill" do Casino da Urca, um jantar-dansante dedicado ao seu quadro social.

## A Reunião de Ontem No Sindicato Dos Corretores de Imoveis

### Iniciativas Sindicais de Grande Relevancia

Os diretores do Sindicato dos Corretores de Imoveis estiveram ontem reunidos em mais uma sessão, presidida pelo presidente, sr. Milton Ferreira de Carvalho e á qual estiveram presente sos srs. Luiz Fabricio Silva e Artur Gomes Pereira, 1.º e 2.º secretarios, respectivamente; dr. Milton de Freitas de Souza e Nelson Falcão Pessoa, 1.º e 2.º tesoureiros, respectivamente e dr. Euripedes Cardoso de Menezes, secretario executivo. Faltou somente o vice-presidente, Antonio de Castilho Gama, que se encontra ausente desta capital.

O presidente participou que o sr. Godofredo Handley, presidente do Sindicato dos Corretores de Imoveis de S. Paulo, com o qual tem se comunicado sobre problemas de interesse comum, entre os quais a regulamentação da profissão em todo o Brasil, ofereceu-se para colaborar com o Sindicato no estudo dos problemas de interesse comum. A Diretoria aprovou o projeto definitivo das instalações para o pregão imobiliario, mapoteca e biblioteca especializada e os estudos para a criação de serviços de informações de grande oportunidade que vão ser prestados gratuitamente aos corretores e aos contribuintes do imposto sindical.

Foi lido um telegrama do dr. Silvestre Pericles de Góis Monteiro, presidente do Conselho Nacional do Trabalho, e um oficio do dr. Pericles Madureira de Pinho, secretario geral da Camara de Reajustamento Economico, este solicitando o concurso do Sindicato na avaliação de imoveis urbanos e rurais no Distrito Federal.

Demorou-se em visita ao Sindicato o dr. Nelson Mendes Caldeira, presidente do Pregão Imobiliario do Sindicato dos Corretores de Imoveis de São Paulo e diretor do I.D.O.R.T. Os diretores do Sindicato visitaram demoradamente os amplos escritorios e instalações de "Lux-Jornal", á rua Buenos Aires n. 176, a convite do dr. Mario Domingues, diretor dessa importante organização de recortes, havendo examinado minuciosamente todas as suas seções. A impressão que tiveram excedeu a qualquer expectativa, pois verificaram que se trata de uma organização que, pela sua ordem, eficiencia e amplitude de seus serviços, bem revela o espirito dinamico e empreendedor de seus dirigentes.

O presidente, sr. Milton Ferreira de Carvalho, esteve com o sr. Davi Pinto Ferreira Morado, presidente do Sindicato dos Corretores de Seguro, para retribuir sua recente visita e solidarizar-es com a classe que dirige no problemas de interesse comum.

Faz anos hoje o sr. Bruno Chelli, diretor da R. K. O. Filmes para o Brasil. O sr. Bruno que ha varios anos vem exercendo este alto cargo na R. K. O., tambem já teve cargos de grande importancia na Paramount durante varios anos. Pode-se portanto dizer que o dinamico diretor da R. K. O. já é um veterano na cinematografia entre nós, onde conta com um elevado numero de amigos neste setor, festejando a data de hoje inumeras serão as homenagens que irá receber o ilustre cinematografista.

## Clinica de Doenças do Reto

HEMORROIDAS, tratamento sem dor e sem operação. Afecções anais. Fistulas, Fissuras, Abcessos, Tumores, Coceiras, Eczemas, Retites.

Doenças dos intestinos.
Cirurgia do Réto.

**DR. OLIVEIRA — Rua Visconde do Rio Branco, 47-1.º**
Diariamente das 15 ás 18 horas. Pela manhã consultas com hora marcada.

Doenças Nervosas
DR. NEVES MANTA
RUA SEN. DANTAS 40
DE 15 A'S 18 HORAS

Dr. Water B. Moreira
Molestias de senhoras, partos e operaçoes
Res.: AV. JULIO FURTADO, 215 - Apt.º 201
Tel. 38-6025

## Os Funcionarios Municipais Terão Assistencia Judiciaria Prestada Pela Prefeitura

### Um Decreto-Lei Autorizando o Prefeito a Utilizar Um Dos Advogados da Procuradoria a Acompanhar Processos Em Que Forem Vitimas Esses Serventuarios

Autorisando o prefeito do Distrito a prestar assistencia judiciaria a seus funcionarios, o presidente da Republica assinou o seguinte decreto-lei:

"Art. 1º — Fica o prefeito do Distrito Federal autorizado a prestar assistencia judiciaria aos funcionarios municipais que, por ocasião ou por motivo do exercicio de suas funções, forem vitimas dos crimes previstos nos arts. 129, 146, 147, 148, 163 e 250 do Código Penal, podendo estender este favor á familia da vitima nos casos de morte (art. 121) e de lesão corporal seguida de morte (artigo 129, § 3º).

Paragrafo unico — Esta assistencia poderá exercer-se não sómente no processo criminal, promovido pelo Ministerio Publico, como ainda na ação civil para efeito da reparação do dano, uma vez que haja transitado em julgado a sentença condenatoria, nos termos dos artigos 63 e 64 do Código do Processo Penal desde que a parte interessada a solicite.

Art. 2º — A Prefeitura prestará a assistencia de que trata o art. 1º deste decreto-lei, por meio de um dos advogados com exercicio na Procuradoria da Prefeitura, designado para este fim pelo Procurador Geral, desde que o prefeito, de iniciativa propria ou por solicitação da parte interessada, lhe comunique a resolução de prestar a assistencia, que será exercida nos termos dos arts. 268 a 271 do Código do Processo Penal dispensada a audiencia do Ministerio Publico.

Paragrafo unico — Nos casos do paragrafo unico do artigo 1º, a portaria de designação expedida pelo Procurador Geral dispensa a procuração da parte interessada, ainda mesmo que se trate da ação proposta nos termos do art. 64 do Código do Processo Penal.

Art. 3º — Revogam-se as disposições em contrario".

Advocacia Trabalhista
Napoleão Fonyat
ADVOGADO
(Antigo presidente da 3.ª Junta de C. e Julgamento)
Av. Almirante Barroso, 90, 3.º andar - Sala 307
Tel. 42-7787

# Teatro

### O PROXIMO CARTAZ DO CARLOS GOMES

A Companhia Vicente Celestino apresenta hoje em duas sessões no Carlos Gomes na sua ultima quinzena a canção-teatralizada "Mestiça", original de Gilda Abreu, com musica de Ari Barroso.

A seguir, teremos no teatro da Empresa Pascoal Segreto, a nova canção teatralizada de Vicente Celestino intitulada "Matei!!" em que Gilda terá a responsabilidade de importante papel.

Os ensaios de "Matei"! vão adeantados no Carlos Gomes.

### EMA D'AVILA

Faz anos hoje a querida atriz Ema d'Avila, um dos poucos valores que possue o nosso teatro e cuja personalidade marca todos os papeis que cria nas peças em que toma parte. São muitas as manifestações merecidas de carinho que ela receberá hoje em São Paulo onde se encontra, ás quais juntamos gostosamente as nossas.

### BOATOS DE ESQUINA

— Faz anos hoje José Luiz Palhano, presidente da A. B. C. T.

— Já está em Curitiba a Companhia Manuel Pera-Iracema Alencar.

— Alda Garrido e sua Companhia vão excursionar pelo interior de São Paulo.

— Beatriz Costa cogita de organizar uma companhia para o Republica.

— Esteve no Rio o Empresario Luiz Iglesias.

— Vai estrear no dia 28 no João Caetano, uma Companhia de Operetas.

— E' quase certa a vinda ao Brasil em maio do casal Mirita Casimiro e Vasco Santana, para organizarem uma Companhia com elementos aqui [illegible]cados e empresados pelo velho e competente homem do teatro que é Antonio de Souza.

### VOCÊ SABIA

— que a atriz Lia Binati foi estrela do Recreio no periodo mais prospero do Empresario Antonio Neves?

### COISAS QUE INCOMODAM

O trabalho exhaustivo dos bilheteiros do Regina e do João Caetano.

### O FILME DE HOJE

**Pathé** — "A Menina de Ninguem" — Any Guaiba.

### O COMENTARIO DA NOITE

— **Por que será que estão dizendo que o Carlos Gomes vai ser o matadouro da praça Tiradentes?, perguntava o Conceição Machado ao ator Benito Rodrigues.**

— **Naturalmente por causa da futura peça — "Matei".**

# Cartaz do Dia

**São Luiz e Carioca** — "A Mulher de Cabelo Vermelho" (Warner) com Miriam Hopkins. — Horario: 2 — 4 — 6 — 8 e 10 horas. Horario do Carioca: 1.30 — 3.30 — 5.30 — 7.30 e 9.30 horas.

**Odeon** — "A Porta de Ouro" (Paramount) com Charles Boyer Olivia de Havilland e Paulette Goddard. — Horario: 2 — 4 — 6 — 8 e 10 horas.

**Rex** — "Gentil Tirano" (Metro Goldwyn) com Robert Taylor. Horario: 2 — 4 — 6 — 8 e 10 horas.

**Imperio** — "Sedutora Intrigante" (United) e o 11º e 12º episodios do filme "O Rei da Policia Montada".

**Cineac Gloria** — "Os ultimos jornais da guerra" e "Desenhos Coloridos".

**Plaza, Astoria e Olinda** — "Segure o Fantasma" (Universal) com Bud Abot e Lou Costello e as irmãs Andrews — Horario: 2 — 4 — 6 — 8 e 10 horas.

**Metro** — "Quero-te como és" (Metro Goldwyn) com Clark Gable e Lana Turner: Horario: 11.35 — 1.20 — 3.30 — 5.40 — 7.50 e 10 horas.

**Metro Tijuca** — "Lua Nova" (Metro Goldwyn) com [illegible] e Nelson Eddy. — Horario: 2 — 4 — 6 — 8 e 10 horas.

**Metro Copacabana** — "Mata Hari" (Metro Goldwyn) com Greta Garbo. — Horario: 2 — 4 — 6 — 8 e 10 horas.

**Pathé** — "Menina de Ninguem" (Metro Goldwyn) com Virginia Werdler. Horario: 2 — 3.40 — 5.20 — 7.00 — 8.40 e 10.20 horas.

**Capitolio** — "A Mulher de Cabelo Ver[melho]" (Warner) com Miriam Hopkins. — Horario: 2 — 4 — 6 — 8 e 10 horas.

**O. K.** — "A Grande Valsa" (Metro Goldwyn) com Fernand Gravet. — Horario: 2 — 4 — 6 — 8 e 10 horas.

**Colonial** — "Passaporte Falso" e "A Mascara de Fogo".

**Cineac-Trianon** — "Os ultimos jornais da guerra" — "Imprensa Animada Cineac" e "Desenhos coloridos".

**CENTRO**

**Eldorado** — "A Mulher que eu Quero".

**Parisiense** — "A Mulher Sinistra" (R. K. O.) com Judith Anderson.

**Opera** — "Os Homens de Minha Vida".

**Metropole** — "A Formosa Bandida" e "Na Zona do Perigo".

**Popular** — "Noite de Terror" "Batalhão de Paraquedas" e "Piloto de Arrojo".

**Primor** — "Perfida".

**Floriano** — "A Mensagem de Reuter" e "Marinheiros Alerta".

**São José** — "A Estrada de Santa Fé".

**Iris** — "Sangue e Areia".

**Ideal** — "Balalaika".

**Mem de Sá** — "Bambas do Arizona" e "A Grande Mentira".

**Lapa** — "Lady Hamilton" e "Remedio para a Riqueza".

**BAIRROS**

**Politeama** — "Balalaika".

**Guanabara** — "Sangue e Areia".

**Roxi** — "A Estrada de Santa Fé".

**Piraiá** — "O Marido da Solteira".

**Ipanema** — "Bucha para Canhão".

**Ritz** — [illegible]

**Varieté** — "Perfida".

**Americano** — "Sob o Luar de Miami".

**Rio Branco** — "Ruas do Oriente" e "Esta Mulher me Pertence".

**Centenario** — "Aloma".

**Bandeira** — "João Ratão". "Combatendo Espiões".

**Avenida** — "Andy Hardy Mil[illegible]".

**America** — "Bucha para Canhão".

**Guarani** — "O Filho de Monte Cristo" e "Terror de Vingança".

**Catumbi** — "Ladi Hamilton" e "Tenho Fé em Ti".

**Apolo** — "A Noiva do meu Marido".

**São Cristovão** — "Sob o Luar de Miami" e "Dias de Jess James".

**Jovial** — "O [illegible] em Chamas" e "Combatendo Espiões".

**Tijuca** — "João Ratão".

**Vila Isabel** — "Sangue e Areia".

**Velo** — "Entra no Cordão" e "Dias de Jess James".

**Edison** — "Aloma".

**Grajaú** — "Três Marinheiros na Chuva".

**Haddock Lobo** — "Deliciosa Aventura".

**Maracanã** — "A Formosa Bandida".

**SUBURBIOS (Central)**

**Mascote** — "Suspeita".

**Meyer** — "Aventuras de Robin Hood" e "A Febre do Ouro".

**Para Todos** — "A Princesa do Eldorado" e "No Sul do Suez".

**Bel'n Flor** — "Entra no Cordão" e "Forasteiro da Planicie".

**Quintino** — "O Morro dos Ventos Uivantes" e "No Velho Missouri".

**Piedade** — "Sorte de Cabo de Esquadra" e "O [illegible] de Tucson".

**Coliseu** — "O Ladrão de Bagdá" e "Fronteira Perigosa".

**Alfa** — "O Turbulento" e "Escrava dos Deuses".

**Méier** — "A Grande Mentira".

**Madureira** — "Fugindo ao Destino" e "Me[illegible]".

**Moderno** — "Trem de Luxo" e "Cupido Perigoso".

**NITEROI**

**Odeon** — "Lidia".

**Imperial** — "Alvo para esta Noite" e "A Grande Jornada".

**Eden** — "O Jovem Thomas Edison" e "Forasteiro da Planicie".

# NOTICIAS FORENSES

## Tribunal de Apelação

*JULGAMENTOS DE ONTEM — SESSÃO DA 1ª CAMARA*

Presidencia do sr. desembargador Vicente Piragibe. Compareceram os srs. desembargadores Carneiro da Cunha e José Duarte.

*JULGAMENTOS*

RECURSOS CRIMINAIS NUMEROS

3000 — Rel. desembargador Ribeiro da Costa — Recorrente, Castor Varnas — Recorrida, a Justiça — Negou-se provimento.

1994 — Rel. desembargador Ribeiro da Costa — Recorrente, a Justiça — Recorrido, Rafael Oliveira Macedo — Deu-se provimento para negar o "sursis" concedido.

APELAÇÕES CRIMINAIS NUMEROS

3074 — Rel. desembargador Carneiro da Cunha — Apelante, Duarte Antonio Gonçalves Maia — Apelada, a Justiça — Negou-se provimento.

3017 — Rel. desembargador Ribeiro da Costa — Apelante, Jaime Rodrigues Silva — Apelada, a Justiça — Deu-se provimento em parte, para substituir a pena pela de prisão simples por 4 meses e multa de 2 contos de réis.

3013 — Rel. desembargador Ribeiro da Costa — Apelante, Valdemar Costa — Apelada, a Justiça — Negou-se provimento.

3064 — Rel. desembargador José Duarte — Apelante, Armando Benevenuto — Adiado.

3047 — Rel. desembargador Carneiro da Cunha — Apelante, Antonio Gonçalves Maia — Apelada, a Justiça — Negou-se provimento.

2911 — Rel. desembargador Guilherme Estelita — Apelante, Nelson de Contarino Fernandes — Apelado, José Guilherme Araujo Jorge — Julgamento secreto.

2974 — Rel. des. Carneiro da Cunha — Apelante, Osvaldo Pereira Rocha — Apelada, a Justiça — Negou-se provimento.

*SESSÃO DA 2ª CAMARA*

Presidencia do sr. desembargador Edgar Costa. Compareceram os srs. desembargadores Decio Alvim, Toscano Espinola, Ari Franco e Guilherme Estelita.

HABEAS-CORPUS NS.

1696 — Rel. desembargador Decio Alvim — Paciente, Osvaldo Cardoso Borges — Adiado.

1685 — Rel. desembargador Edgar Costa — Paciente, Aundré Rodrigues Silva — Adiado.

1682 — Rel. desembargador Decio Alvim — Paciente, João Francisco Santos — Não se conheceu.

1679 — Rel. desembargador Edgar Costa — Paciente, Manuel Luiz Gonçalves — Negou-se a ordem.

RECURSO CRIMINAL N.

2002 — Rel. des. Ari Franco — Recorrente, Hermes Monteiro — Recorrida, a Justiça — Negou-se provimento.

APELAÇÕES CRIMINAIS NUMEROS

2795 — Rel. desembargador Ari Franco — Apelante, Antonio Cunegundes — Apelada, a Justiça — Concedido o "sursis".

2772 — Rel. des. Ari Franco — Apelante, a Justiça — Apelado Manuel Salgado — Concedido o "sursis".

30.. — Rel. desembargador Guilherme Estelita — Apelada, a Justiça — Negou-se provimento.

2908 — Rel. desembargador Guilherme Estelita — Apelante, Ari Ferreira Silva — Apelada, a Justiça — Concedeu-se o "sursis".

2888 — Rel. desembargador Guilherme Estelita — Apelante, João Gonçalves Silva — Apelada, a Justiça — Indeferido o pedido.

2939 — Rel. des. Guilherme Estelita — Apelante, Joaquim Pinheiro Bastos — Apelada, a Justiça — Indeferido o pedido.

RECURSO CRIMINAL NUMERO

1998 — Rel. desembargador Guilherme Estelita — Recorrente Otacilio Feliciano Vieira — Recorrida, a Justiça — Negou-se provimento.

HABEAS-CORPUS NS.

1699 — Rel. desembargador Guilherme Estelita — Paciente, Milton Cerqueira Maia — Negou-se a ordem. Falou o dr. Silvio Barbosa Sampaio.

1701 — Rel. desembargador Guilherme Estelita — Paciente, Floriano Sampaio Guimarães — Não se conheceu do pedido.

*PAUTA DOS JULGAMENTOS A SEREM REALIZADOS NA SESSÃO ORDINARIA DA 3ª CAMARA*

APELAÇÃO CIVEL

N. 930 — Relator: Sr. desembargador Flaminio de Rezende — Apelante: Roberto da Cunha Rei — Apelado: Carlos Moreira — Com dia em 27 de março de 1942.

AGRAVO DE INSTRUMENTO

N. 5.936 — Relator: Sr. desembargador Lafaiete de Andrada — Agravante: Carlos da Silva Borda — Agravados: Eudixia Elena Coelho Borda e o Ministerio Publico — Com dia em 31 de março de 1942

*PAUTA DOS JULGAMENTOS A SEREM REALIZADOS, EM 10 DE ABRIL NA SESSÃO ORDINARIA DA 4ª CAMARA OU NAS SEGUINTES*

APELAÇÕES CIVEIS

N. 987 — Relator sr. desembargador Mario Pinheiro — Revisor sr. desembargador Souza Santos — Apelantes: — Alvaro Garcia Gomes e outros — Apelados: — Otavio Mendes da Silva Guimarães, outros e o dr. 1º Curador de Residuos — Interessado: — Dr. 3º Curador de Orfãos. Com dia em 17-3-42.

N. 1.076 — Relator sr. desembargador José Antonio Nogueira — Revisor sr. des. Mario Pinheiro — Apelantes: — Anibal Rosa da Silva e sua mulher Maria Julieta Nobre Gomes da Silva — Apelada — Fazenda Publica do Distrito Federal, por seu advogado. Com dia em 6-3-1942.

N. 8.351 — Relator sr. desembargador Sabola Lima — Revisor sr. des. Guilherme Estelita — Apelante: — Julia da Silva Parente — Apelado: — Luiz Rodrigues Vilela Junior. Com dia em ...... 17-3-1942.

N. 1.142 — Relator sr. desembargador José Antonio Nogueira — Revisor sr. desembargador Mario Pinheiro — Apelante: — Santa Casa da Misericordia do Rio de Janeiro — Apelado: — Pluvius Ltda. Com dia em 6-3-1942.

N. 561 — Relator sr. desembargador José Antonio Nogueira — Revisor sr. des. Mario Pinheiro — 1º Apelante: — Espolio de Luiza Reig J. Pont, representado por seu inventariante Alvaro de Faro Lage — 2º Apelante: — Jaime Reig J. Pont — Apelados: — Elvine Prechel. Com dia em ........ 1013-1942.

N. 798 — Relator sr. desembargador José Antonio Nogueira — Revisor sr. desembargador Mario Pinheiro — Apelante: — Fazenda do Distrito Federal, por seu 10º procurador — Apelado — Monique Wallerstein, inventariante do espolio de Joaquim Louis Wallersteins. Com dia em 10-3-942.

N. 1.033 — Relator sr. desembargador José Antonio Nogueira — Revisor sr. desembargador Mario Pinheiro — Apelantes: — A. Vieira & Cardoso — Apelado: — Afranio Katz. Com dia em 10-3-942.

N. 1.060 — Relator sr. desembargador Mario Pinheiro — Revisor sr. desembargador Souza Santos — Apelante: — Prazeres Garcia Bianchi, inventariante do espolio de seu finado marido Mario Bianchi — Apelado: — Nilo Zauli. Com dia em 17-3-1942.

N. 266 — Relator sr. desembargador José Antonio Nogueira — Revisor sr. desembargador Souza Santos — 1º Apelante: — Jorge Fadoul Foutie — Segundos Apelantes: — Irmãos Iglesias & Companhia — Apelados: — Os mesmos Com dia em 27-3-1942.

*EDITAL DA 5ª CAMARA*

Faço publico, de ordem do senhor desembargador presidente da 5ª Camara, que, na sessão da referida Camara, a se realizar terça-feira, 14 do corrente, ás 13 horas, serão julgados os seguintes feitos, alem dos adiados na sessão anterior.

AGRAVO DE INSTRUMENTO:

N. 5.948 — Relator: — Sr. desembargador Candido Lobo — Agravantes: — Sorveteria e Café Florida Limitada — Agravada: — Adelina de Queiroz Monge, assistida de seu marido Adolfo Alvim Monge.

*AUDIENCIA PUBLICA DE DISTRIBUIÇÃO*

Realizada em 9 de abril de 1942.

Presidente: Desembargador Leopoldo Cesar Duque Estrada. Vice-presidente do Tribunal de Apelação.

Secretario: Aderbal Bezerra, escrevente juramentado.

*HABEAS-CORPUS*

1ª CAMARA

1708 — Ao sr. desembargador Vicente Piragibe.

*APELAÇÕES CRIMINAIS*

1ª CAMARA

3172 — Ao sr. desembargador Vicente Piragibe.

3174 — Ao sr. desembargador Carneiro da Cunha.

3176 — Ao sr. desembargador José Duarte.

2ª CAMARA

3175 — 3173 — Ao sr. des. Decio Alvim.

3169 — Ao sr. des. Edgar Costa.

3170 — Ao sr. desembargador Toscano Espinola.

*APELAÇÕES CIVEIS*

4ª CAMARA

1386 — Ao sr. desembargador Henrique Fialho.

5ª CAMARA

1367 — Ao sr. desembargador Frederico Sussekind.

*DESQUITES AMIGAVEIS*

5ª CAMARA

1362 — Ao sr. desembargador Frederico Sussekind.

1374 — Ao sr. desembargador Sabola Lima.

*AGRAVOS*

3ª CAMARA

5990 — Ao sr. desembargador Flaminio de Rezende.

5986 — Ao sr. desembargador Afranio Costa.

5991 — Ao sr. desembargador Lafaiete de Andrada.

4ª CAMARA

5987 — Ao sr. des. José Antonio Nogueira.

5981 — Ao sr. desembargador Henrique Fialho.

5989 — Ao sr. desembargador Souza Santos.

5ª CAMARA

5982 — Ao sr. desembargador Frederico Sussekind.

5996 — Ao sr. desembargador Candido Lobo.

Candido Lobo.

5988 — Ao sr. desembargador

5986 — Ao sr. desembargador Sabola Lima.

EMBARGOS DE AGRAVO

5662 — Ao sr. desembargador Candido Lobo.

RECURSOS DE REVISTA

278 — Ao sr. desembargador Frederico Sussekind.

AÇÕES RESCISORIAS

241 — Ao sr. desembargador Henrique Fialho.

## Procuradoria Geral do Distrito Federal

Procurador Geral: Dr. Romão Cortes de Lacerda.

Sub-Procurador: Dr. Placido Sá Carvalho.

Secretario: Alvaro Sarmento le Vale.

Recurso Criminal n. 2014.

Apelação Civel n. 1183

Recurso de Revista n. 275.

Ação Rescisoria n. 73.

Revisões Criminais ns. 694 — 699 — 701 — 709.

Apelações Criminais ns. 3185 — 3186 — 318. — 3189.

*PROCESSOS DESPACHADOS*

APELAÇÃO CIVEL N.

350 — Apelante, Gabriel Silva Bastos — Apelado, Espolio de Manuel Silva Bastos.

RECURSO DE REVISTA NUMERO

253 — Recorrente, Jupira Bueno Basilio — Recorrido, Banco do Brasil — Pela improcedencia de revista.

RECURSO CRIMINAL NUMERO

2008 — Recorrente, Aristides Carneiro — Recorrida, a Justiça Pela confirmação do despacho recorrido.

APELAÇÕES CRIMINAIS NUMEROS

3171 — Apelante, Francisco Paula Correia Fonseca — Apelada, a Justiça — Pelo não provimento da apelação.

3168 — Apelante, Januario Augusto Silva — Apelada, a Justiça — Pela confirmação da sentença apelada.

3177 — Apelante, Lourival Siqueira Neto — Apelada, a Justiça — Pelo não provimento da apelação.

3167 — Apelante, Deoclecio Alves Lima — Apelada, a Justiça — Pelo não provimento, em parte, do recurso.

## Corregedoria da Justiça

*AUDIENCIA DE DISTRIBUIÇÃO — DESEMBARGADOR L. DUQUE ESTRADA — RIO DE JANEIRO 9 DE ABRIL DE 1942 — VARAS CIVEIS*

ORDINARIAS

Julio Felix Florencio Pereira — 2º distribuidor — 4ª vara.

Maria Felisa Traverso Pereira — 3º distribuidor — 11ª vara.

EXECUTIVOS

José Bernardes Martins — 5º distribuidor — 2ª vara.

Joaquim Moreira da Silva — 3º distribuidor — 4ª vara.

Maria Negrelo — 1º distribuidor — 2ª vara.

Raul M. Luijrink — 2º distribuidor

A. R. Ribeiro — 3º distribuidor — 1ª vara.

Davi Meireles — 8º distribuidor — 12ª vara.

Zoulo Rabelo — 1º distribuidor — 7ª vara.

Joana Orfelina de Aquino Brandi — 2º distribuidor — 3ª vara.

Nelson Falcão Pessoa — 3º distribuidor — 8ª vara.

POSSESSORIAS

Mesbla S. A. — 2º distribuidor — 6ª vara.

DESPEJOS

Lucio da Costa Morais — 2º distribuidor — 8ª vara.

Antonio Luiz dos Santos — 3º distribuidor — 12ª vara.

José Cruz — 8º distribuidor — 6ª vara.

Juan Perez Rodriguez — 1º distribuidor — 3ª vara.

Dora dos Santos Ferreira — 2º distribuidor — 10ª vara.

Antenor dos Santos — 3º distribuidor — 13ª vara.

Roland Gabriel Jacob — 8º distribuidor — 7ª vara.

Manuel Joaquim Pinto — 1º distribuidor — 9ª vara.

Banco Mineiro da Producão S A. — 2º distribuidor — 1ª vara.

Tinturaria Arco-Iris Ltda. — 3º distribuidor — 3ª vara.

Espolio de Antonio José Martins — 8º distribuidor — 4ª vara.

Clemente Rodrigues Mourão — 1º distribuidor — 13ª vara.

João da Silveira Rodrigues Filho — 2º distribuidor — 12ª vara.

VISTORIAS — APREENSÕES

Aulo Torquato Fernandes Couto — 3º distribuidor — 7ª vara.

PROTESTOS — NOTIFICAÇÕES E INTERPELAÇÕES

Karl August Schulze — 1º distribuidor — 9ª vara.

José Ferreira Borges — 2º distribuidor — 10ª vara.

Antonio Gonçalves de Campos — 3º distribuidor — 11ª vara.

buidor — 12ª vara.

Armindo Marques — 3º distribuidor

Companhia Predial — 1º distribuidor — 13ª vara.

Adelaide Guimarães Menezes — 2º distribuidor — 14ª vara

Raul Cardoso Correia de Almeida — 3º distribuidor — 1ª vara.

J. da Silva Gonçalves — 1º distribuidor — 2ª vara.

JUSTIFICAÇÕES

Maria Tereza Peiosi Ramos — 3º distribuidor — 9ª vara.

Rirca Singer — 8º distribuidor — 10ª vara.

Alfredo Granaiola — 1º distribuidor — 11ª vara.

Manuel Leal Ferreira — 2º distribuidor — 12ª vara.

NATURALIZAÇÕES

Angela Stobia de Melo — 8º distribuidor — 10ª vara.

PRECATORIAS

Comarca de Petropolis — Estado do Rio — (Antonio Rezende & Cia. — 1º distribuidor — 1ª vara.

DISSOLUÇÕES DE FIRMAS

Clemente Faria de Queiroz — 1º distribuidor — 2ª vara.

*VARAS DE FAMILIA*

ORDINARIAS

Benjamin d'Almeida — 3º distribuidor — 1ª vara.

Antonio Rodrigues Ferreira — 8º distribuidor — 2ª vara.

DESQUITE AMIGAVEL

George Washington Lait — 1º distribuidor — 1ª vara.

DIVERSOS

Maria Emilia Saraiva Cruz — 3º distribuidor — 1ª vara.

AVULSOS

Lidia Januaria Voss — 3º distribuidor — 1ª vara.

JUSTIÇA GRATUITA — PASTA 20ª

Tarcila Brito Manta — 3º distribuidor — 1ª vara.

*VARAS DE ORFÃOS*

ARROLAMENTOS

Julio Ribas — 8º distribuidor — 1ª vara — 2º oficio.

Antonio Populo — 1º distribuidor — 4ª vara — 2º vara.

João de Souza Junior — 8º distribuidor — 2ª vara — 2º oficio.

Carlos Saraiva Caravell — 1º distribuidor — 1ª vara — 2º oficio.

INVENTARIOS

Carolina da Silva Sá — 1º distribuidor — 3ª vara — 1º oficio.

José de Souza Lima — 8º distribuidor — 3ª vara — 3º oficio

Leonor Pessoa de Albuquerque — 1º distribuidor — 4ª vara — 1º oficio.

Dolores Vieira de Rezende — 8º distribuidor — 3ª vara — 3º oficio.

João Simplicio Alves de Carvalho — 1º distribuidor — 4ª vara — 3º oficio.

TESTAMENTOS

Almei Nerob do Nascimento — 1º distribuidor — 4ª vara — 1º oficio.

EX-OFICIO

Adelino dos Santos — 8º distribuidor — 3ª vara — 2º oficio.

Deolinda Maria da Silva — 1º distribuidor — 3ª vara — 3º oficio.

Carmelinda Rosa dos Santos — 8º distribuidor — 4ª vara — 1º oficio.

AVULSOS

Abilio de Oliveira Gomes — 1º distribuidor — 2ª vara — 1º oficio

CURADORIA

Lº Curadoria de Orfãos — (José Virgulino) — 1º distribuidor — 1ª vara — 1º oficio.

VARA DE REGISTOS PUBLICOS

Comp. Fabrica de Vidros do B. Esberard — 8º distribuidor.

VARA DE MENORES

Benedito dos Santos — 3º distribuidor.

ARRECADAÇÃO

27º D. Manuel Guimarães de Sá — 1º distribuidor — 3ª vara — 3º oficio.

ACIDENTE NO TRABALHO

Comarca de Santos — São Paulo — (Antonio Mauricio dos Santos) — 1º distribuidor.

2º Curador de Acid. — (José Bento Teixeira) — 2º distribuidor.

1º Curador de Acid. — (José Raposo) — 3º distribuidor.

2º Curador de Acid — (Joaquim Bazilio) — 8º distribuidor.

Justa Martins do Vale — 1º distribuidor.

S. A. Novo Mundo — (Ibraim de Oliveira) — 2º distribuidor.

Comp. I. de Seguros — (Claudio Loureiro Dias) — 3º distribuidor.

3º Curador de Acid. — (Jeronimo Severiano) — 8º distribuidor

1º Curador de Acid. — (Raimundo Paulo da Silva) — 1º distribuidor.

2º Curador de Acid. — (Sebastião Rosa da Silva) — 2º distribuidor.

Antonio José da Silva — 3º distribuidor.

*VARAS DA FAZENDA PUBLICAS*

ORDINARIA

The Rio de Janeiro City Improv — 9º distribuidor — 1ª vara — 1º oficio.

EXECUTIVOS

Conselho Regional — (Alberto Luiz de Matos) — 9º distribuidor — 1ª vara — 1º oficio.

Conselho Regional — (José Valter Hont) — 9º distribuidor — 2 vara — 1º oficio.

Conselho Regional — (Mark Whately & Cia. — 9º distribuidor — 3ª vara — 1º oficio

Conselho Regional — (José F Regadas Junior) — 9º distribuidor — 1ª vara — 1º oficio.

I. Comerciarios — (Antonio M. Bastos) — 9º distribuidor — 2ª vara — 1º oficio.

I. Comerciarios — (Ribeiro & Nogueira) — 9º distribuidor — 3ª vara — 1º oficio.

Caixa Economica do Rio de Janeiro — (Zilda dos Santos Rodrigues) — 9º distribuidor — 1ª vara — 1º oficio.

DIVERSOS DA FAZENDA PUBLICA

Prefeitura do Distrito Federal — (S. A. Industrias Reunidas Tinguá) — 10º distribuidor — 2ª vara — 2º oficio.

Empresa Distribuidora de Anuncios Ltda. — 9º distribuidor — 3ª vara — 1º oficio.

VISTORIA

Fernando Jorge Mendes Gonçalves — 10º distribuidor — 2ª vara — 2º oficio.

*VARAS CRIMINAIS*

FLAGRANTES

19º Agostinho Vaz de Rezende — 16ª vara.

9º João Alves Branco — 13ª vara.

INQUERITOS

19º Antonio Dias da Silva — 5ª vara.

19º Rosa do Carmo Marques — 15ª vara.

19º Maria Emaculada — 11ª vara.

D. M. Manuel Delgado — 6ª vara.

26º Orivaldino José de Araujo — 14ª vara.

Joaquim da Mota Machado — 4ª vara.

20º Ari Ferreira da Silva — 16ª vara.

20º Weslei Cesar Botelho — 10ª vara.

20º Jiquiriçá Martins — 3ª vara.

20º Raimundo Teles — 12ª vara.

16º Davi C. dos Santos Cardoso — (vitima) — 8ª vara.

CONTRAVENÇÃO DE JOGO

(Processo 99) — 2º distribuidor — 2º D A. Romeu de Souza — 13ª vara.

D E de S. P. e Social — Gladstone de Oliveira Cavalcanti — (Proc. 20) — 8º distribuidor — 2ª vara.

OUTRAS CONTRAVENÇÕES

PRECATORIAS CRIMINAIS

São Paulo — (Cristovam Limp) 8º distribuidor — 8ª vara.

São Paulo — (Gil Pinto Loja) — 1º distribuidor — 9ª vara.

# A Capital Paulista Conta Com Mais Um Estabelecimento de Ensino Primario

## INAUGURADO, SOLENIMENTE, O GRUPO ESCOLAR "PRESIDENTE VARGAS"

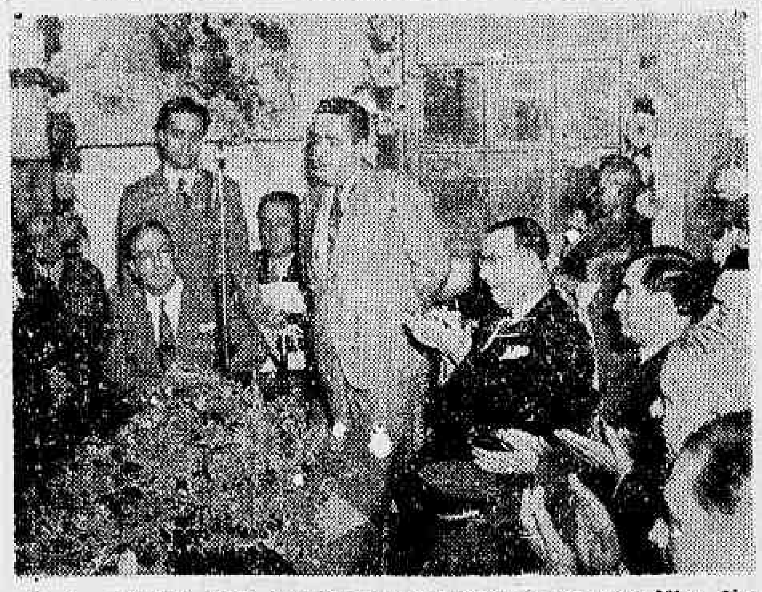

O dr. Alfredo Aloe, quando pronunciava o seu magnifico discurso, na imponente solenidade

Sob o patrocinio da Empresa Construtora Universal a Bandeira Paulista de Alfabetização instalou, ante-ontem, no populoso bairro operario do Ipiranga, na capital bandeirante, o grupo escolar "Presidente Vargas", o primeiro dos cem estabelecimentos de ensino primario, que serão inaugurados no país, para comemorar o aniversario do chefe do Governo.

O ato inaugural, que se revestiu de imponente solenidade,

No flagrante acima vêem-se o dr. Alfredo Aloe e a senhora d. Chiquinha Rodrigues, entre as crianças

foi presidido pelo capitão Guilherme Rocha, representando o Interventor Federal, sr. Fernando Costa e teve a presença dos srs. capitão Jaime Bueno de Camargo, assistente militar do secretario da Segurança Publica, sr. Cassio ... representante do titular da Fazenda; diretor do Departamento das Municipalidades representado pelo sr. José V. Vila; sr. Campos Vergueiro, diretor do Departamento Estadual do Trabalho, sr. Luiz Mezavilla, delegado do Ministerio do Trabalho em S. Paulo; sr. Ernetso Kurku Falas e Domingos Laurito, consules do Uruguai e do Mexico; sr. Alfredo de Barros Santos preendida pela Bandeira Paulista de Alfabetização, destacando as personalidades da superintendente do Ensino Profissional; professor Miguel Sitrangelo, representando o diretor do Departamento de Educação, o escritor Osvaldo Orico e outras figuras de real projeção social.

Durante a cerimonia, que transcorreu num ambiente de grande entusiasmo civico, usaram da palavra varios oradores que após enaltecerem a personalidade do patrono do nosso estabelecimento de ensino, colocaram em relevo a obra altamente patriotica, empreendida pela Bandeira Paulista de Alfabetização, destacando as personalidades da benfeitora d. Chiquinha Rodrigues do sr. Alfredo Aloe, ... Orico e do professor, Miguel Sitrangelo, vultos estes a quem muito deve o alto grau de desenvolvimento a que atingiu o ensino primario na capital paulista.

Encerrando a brilhante solenidade, falou o capitão Guilherme Rocha, representante do chefe do Governo Estadual.

Em seguida, foram distribuidos bombons ás crianças e servida champagne aos presentes.

LIVRARIA ALVES
Livros colegiais e Academicos

# No Foro Militar

DESAFORAMENTO DE PROCESSOS

Em virtude de solicitação do ministro da Guerra, o Supremo Tribunal Militar, na sua ultima sessão, resolveu determinar o desaforamento dos processos de Manuel da Paixão Short, do III-5º R. I., da 2ª para 6a Região Militar; e Francisco Alves, do extinto 6º B. C., da 7ª para a 4ª Região Militar, ambos acusados do crime de deserção.

CONDENAÇÕES CONFIRMADAS

Foram confirmadas pelo Supremo Tribunal Militar, as condenações de primeira instancia imposta a Oscendino do Nascimento, Ladislau Olszewaki e Itamar Barbosa Lima pelos crimes de deserções.

VAGA DE AUDITOR DE SEGUNDA ENTRANCIA

Em face da aposentadoria do sr. Silvestre Pericles de Góis Monteiro, no cargo de auditor da Aud. Correição, foi declarada aberta uma vaga de auditor de segunda entrancia da Justiça Militar. Diante disso, nos termos do art. 31 do Codigo da Justiça, foram expedidas circulares aos diversos auditores de primeira entrancia, afim de poder o Supremo Tribunal Militar organizar a lista triplice, mediante a qual o governo preencherá a dita vaga.

A FORMAÇÃO DE CULPA DO TEN. VITOR

Está marcado para hoje, na 1ª Auditoria, o inicio da formação de culpa do 2º ten. Vitor de Vasconcelos, acusado do crime de infidelidade administrativa. Como testemunhas arroladas pela promotoria, vão depor o capitão Francisco Labanca, tenentes Luiz Gonzaga Miranda e João Assis Martins. Presidirá o Conselho sumariante o ten. cel. Antenor Nabuco.

CHAMADA DE HERDEIRA DO MONTEPIO

Para o fim de completar a sua habilitação ao meio soldo e montepio militar, deve comparecer, com possivel brevidade, ao Cartorio da 1ª Auditoria de Guerra, a sra. Alipia Ferreira Bressiane viuva do sargento Alfredo Bressiane.

Não vos esqueçais de que os cegos necessitam sempre do vosso auxilio. Encaminhai-os para A ALIANÇA DOS CEGOS, á rua 24 de Maio n. 47 —Rio de Janeiro—Tel. 26-5202.

# A A. B. I. E AS CONSEQUENCIAS DA RUPTURA COM O EIXO

## Suspensos os Direitos e Deveres dos Socios Alemães, Italianos e Japoneses

Com a presença dos srs. Herbert Moses, Gastão de Carvalho, Berilo Neves, Osmundo Pimentel, João Melo, Helio Silva, Jarbas de Carvalho, Alfredo Seabra, Hugo Barreto, Raul Azevedo, Vivaldo Coaraci, Oscar Guerra Fontes, Mario Nunes, Francisco de Paula Job, João Alfredo Pereira Rego, Carlos Maul, Mario Domingues, Satiro Rocha, Antonio A. de Souza e Silva, Osvaldo de Souza e Silva, Martins Capistrano, Julio Barbosa, Oséias Mota, Mario Tarquinio de Souza, Alvaro Brandão da Rocha, Jocelin Santos, Belisario de Souza, Romeu Ribeiro, M. Paulo Filho, Manuel L. de Magalhães, M. Bastos Tigre, Heitor Beltrão, Raul de Boria Reis, Jorge Maia, Carvalho Neto, Mario Magalhães, Danton Jobim, Manuel Gonçalves, A. Martins Alonso, Horacio Cartier, e Leão Padilha e, após amplos e elevados debates, o Conselho Administrativo da Associação Brasileira de Imprensa, aprovou ontem, de pé, por unanimidade, a seguinte indicação:

"Considerando que o governo do Brasil rompeu relações com a Alemanha, a Italia e o Japão; considerando que, como decorrencia, tomou medidas restritivas com relação aos súditos daqueles paises, inclusive até no tocante aos bens patrimoniais: considerando que todas as atividades brasileiras e suas agremiações representativas devem, em face do momento internacional, manter a mesma orientação, formando uma frente rigorosamente unica e um bloco de perfeita coesão: considerando que, quanto á imprensa, ainda são maiores as responsabilidades oriundas desse imperativo patriotico: considerando que, a respeito, todos os jornalistas devem ter em mente as solenes declarações feitas, na Associação Brasileira de Imprensa pelo presidente da Republica que escolheu a Casa do Jornalista para a mais relevante das suas afirmações perante a guerra, isto é, a de que o Brasil já se tinha definido e não havia mais logar para duas opiniões entre brasileiros, no que concerne ao seu dever de solidariedade americana: considerando que, depois, a Alemanha, com o apoio das demais nações do Eixo, já rompeu hostilidades contra a navegação nacional, afundando navios e matando brasileiros: considerando que, dia a dia, se estão comprovando as atividades da quinta coluna, existente em todo o territorio patrio, afim de surpreender o povo brasileiro que deu guarida franca e proporcionou prosperidade crescente a alemães, japoneses e italianos: considerando que, em virtude dos motivos acima expostos, as associações de classe, de esportes e outras, adotaram medidas atinentes aos seus associados súditos do Eixo: considerando que tais providencias não significam uma desconfiança aos consocios que, naturais dos mencionados paises, tenham procedido, até aqui, com perfeita correção de atitude, mas, apenas, a necessidade de não proceder a distinções, sempre faliveis em assunto tão melindroso: considerando, outrossim, que, em casos tais, a segurança nacional impõe uniformidade de ação: o Conselho Administrativo da ABI resolve, "ad-referendum" da assembléia geral ordinaria: Suspender, desde já, o exercicio dos direitos e deveres dos socios alemães, japoneses e italianos, até a terminação da guerra".

O presidente da ABI justificou a ausencia dos srs. Lourival Fontes e Elmano Cardim, que se acham em Petropolis, tendo, porem, anteriormente, hipotecado a sua concordancia á indicação.

# AUTOS E ESTRADAS

## Os Onibus na Avenida

A ninguem, de boa fé, cabe a prioridade da idéia da retirada de certos onibus da Avenida.

O problema, como se sabe, nasceu da angustia do publico em movimentar-se com tamanha lentidão. Até hoje, porem, a solução procurada há tantos anos ainda não foi encontrada.

Com efeito, se o simples desvio de alguns desses veiculos resolve a questão, a tarefa da Secretaria de Viação e Obras Publicas da Prefeitura é muito facil de executar, como tambem não é nada dificil o concurso que a ela teria de prestar a Inspetoria Geral de Transito.

Estamos, porem, convencidos de que não há de ser a "idéia" fixada numa necessidade sentida por todos, que resolverá o caso. Para se removerem os obstáculos, é preciso, antes de mais nada, destrui-los de forma a que a remoção não vá criar maiores embaraços noutros setores do trafego da cidade. Esses setores, embora aparentemente separados, ligam-se intimamente e influem sensivelmente em todo sistema arterial da nossa metropole.

Assim, pois, o que conduzirá o velho problema a uma solução, nunca definitiva, mas temporaria, — é e será em ultima análise, o resultado colhido através de sucessivas providencias postas em vigor.

Sabe-se, entretanto, que a cada tentativa visando desobstruir a avenida, sucedem as reclamações de interesses os mais complicados e variados para serem defendidos com a equidade devida pelos poderes publicos.

Por outras palavras, quando se cuida de aplicar um processo, logo surge um "abcesso". E nem sempre é oportuna a intervenção do bisturi...

## Uma Nota do Automovel Clube a Seus Associados Sobre o Racionamento da Gasolina

O Automovel Clube do Brasil distribuiu aos seus associados a seguinte circular:

"Devendo o Automovel Clube do Brasil apresentar ao Conselho Nacional de Petroleo, até o dia 18 deste mês sugestões sobre o racionamento de gasolina, pedimos a cooperação do prezado consocio neste delicado assunto, afim de habilitar-se, o Automovel Clube do Brasil, a salvaguardar os interesses dos seus associados. Pedimos a v. s. observar que necessitamos da reposta de todos, para efeito do calculo dos talões de consumo que aos mesmos iremos fornecer. A falta da resposta de v. s. não nos permitirá que lhe facilitemos o fornecimento de talões, na proporção das suas necessidades. Assim, muito agradeceremos a v. s. se nos devolver, com brevidade o questionario junto, devidamente preenchido."

O questionario enviado a todos, é o seguinte: "Com 10 litros de gasolina, quantos quilometros percorre o seu auto; Utilização mais frequente do seu automovel: Consumo medio mensal, aproximado do seu carro; Dada a necessidade de diminuir de 30 % o consumo geral, na cidade, qual a redução que v. s. poderá fazer no seu consumo mensal, a partir de maio? Que sugestões v. s. apresenta para diminuir o consumo atual de gasolina do Distrito Federal?"

No interesse de todos os proprietarios de veiculos motorizados e com o fim de uniformizar a sua colaboração junto aos poderes publicos, para que o racionamento se efetue equilibrada e satisfatoriamente, o Automovel Clube do Brasil solicita, portanto, que lhe respondam, tambem, o questionario dirigido aos seus associados, todos os demais proprietarios de veiculos motorizados, no seu proprio e imediato interesse, podendo ser procurados na sua séde social á rua do Passeio, 90, os respectivos questionarios

## INSPETORIA DO TRAFEGO

*EXAMES*

CHAMADA PARA 10 DO CORRENTE, A'S 7,45 HORAS (TURMA A)

José Alves Feltosa — Francisco Ribeiro — Alfredo Maria do Amaral Neves — Alcides Braga — Pedro Moreira Padão — Abilio Felipe Ricardo — Braz Marques — Heitor Correia de Oliveira — Salomão Zisman — Nilson Magno de Figueiredo — Uvaldino dos Santos Vilela — Julio de Almeida.

PROVA PRATICA: — Manuel da Silva — Almerindo Costa — Olegario Lacerda — Manuel Correia de Araujo.

CHAMADA. PARA 10 DO CORRENTE, A'S 7,45 HORAS (TURMA B)

Milton Rodrigues — Aurelio Pereira Martins — Armando Paranhos — Alvaro Sardinha — José Gonçalves da Silva — Fortunato Gomes Flores — Helio Martins Coelho — Sebastião da Rosa Macedo — Irton Pinto Santana — Severino Bezerra da Silva — — Valdir Lopes Afonso — Aldacir Roda da Silva.

PROVA REGULAMENTAR: — Arnaldo Gomes Domingues.

RESULTADOS DOS EXAMES EFETUADOS NO DIA 9 DO CORRENTE

AP. João Augusto Alves — Carlos Henriques — Mario Delvõ — Milton Serpa Duarte — Luiz João Roberto — Washington Sampaio Ribeiro — Alfredo Bota — Mario Batista Fernandes — Alberto Alves de Abreu — João de Paiva Miranda — Valdemar Guilherme de Carvalho — Valdemar Alberto — Renato Pacheco Americano — Iolanda Severiano Ribeiro.

REPROVADOS: — nil.

*INFRAÇÕES*

EXCESSO DE VELOCIDADE: — P 28666 — 33099 — 34298 — 34631 36479 — 36394 — M. G. 23307.

ESTACIONAR EM LOCAL NÃO PERMITIDO: — P. 96 — 974 — 2506 — 6186 — 6181 — 6415 7637 — 8860 — 11120 — 11209 11305 — 13143 — 19854 — 20233 20227 — 21106 — 25033 — 27564 27622 — 27889 — 28761 — 29037 34615 — 34806 — 35205 — 35239 35284 — 35747 — 36568 — 36598 36607 — S. P. 1-1047.

DESOBEDIENCIA AO SINAL: — P. 137 — 2641 — 3661 — 3773 — 6947 — 9827 — 12975 — 13109 15447 — 17718 — 19451 — 23090 25461 — 30155 — 30156 — 31125 31278 — —31513 — 35331 — 36476 36479 R. J. 2645.

CONTRA MÃO: — P. 21218.

CONTRA MÃO DE DIREÇÃO: — P. 10170 — 10865 — 13872 — 27009 33414 — S. P. 1047 — R. J. .... 9330.

FALTA DE ATENÇÃO E CAUTELA: — P. 665 — 13361.

ABANDONADO: — P. 5019.

FORMAR FILA DUPLA: — P. 27837.

I. A. P. E. T. C. — P. 5562 — 10458 — R. J. 15530.

BUZINAR EXCESSIVAMENTE: — P. 987 — 4712 — 34783.

DIVERSOS: — P. 11580 — 18415 — 19790.

## ATOS DO CHEFE DO GOVERNO

# Nomeações e Exonerações Nas Pastas da Justiça, Educação e Agricultura

### Removido Para Secretaria de Estado Um Diplomata da Legação Em Havana — Indultados Dois Sentenciados — Naturalizações Concedidas

O presidente da Republica assinou os seguintes decretos:

NO DEPARTAMENTO ADMINISTRATIVO DO SERVIÇO PUBLICO

Nomeando Carlos Alberto Lucio Bittencourt, oficial administrativo, classe J, do Ministerio da Justiça, para exercer, em comissão, o cargo de Consultor Juridico, padrão N, do Departamento Administrativo do Serviço Publico.

Concedendo exoneração a Rafael da Silva Xavier estatistico, classe L, do Ministerio da Agricultura, do cargo, em comissão, de diretor de Divisão, padrão R, do Departamento Administrativo do Serviço Publico.

NA PASTA DA JUSTIÇA

Nomeando: Abraão Davi, Arnaldo de Souza Barreto, Areobaldo Vieira da Silva, Almir Nunes Ribeiro, Abilio Gonçalves Ramos Filho, Berther Alves, Gino Lacerda Manna, Jonatas da Costa Lima, João Cruz de Oliveira, Laratut Rodrigues, Nelson José de Siqueira, Nelson José Gaudencio, Osmar Pinto de Almeida, Paulo Pereira, Rogerio Nunes, Roberto Nogueira de Moura, Valdemar Augusto da Costa e Valdir Nunes Machado, para exercerem o cargo de guarda-civil, classe D.

Concedendo exoneração a Jaziel Cerqueira Paz, do cargo de engenheiro, classe H.

Indultando o resto de suas penas os sentenciados Maria Nazaré Noronha e Saturnino Correia de Castilho.

Declarando sem efeito o decreto pelo qual foi concedida naturalização a Germaine Ivette Cattaneo, natural da França.

Concedendo naturalização: a Germaine Ivette Cattaneo, natural da França; a Antonio de Melo, José Vieira e Manuel Francisco, naturais de Portugal; a Francisco Capelle, Guilherme de Candia, Pedro Clochetti e Salvador Lente, naturais da Italia; e a José Malinos Cendon, natural da Espanha.

NA PASTA DA EDUCAÇÃO

Nomeando Otavio Monteiro de Brito para exercer interinamente, o cargo de técnico de laboratorio, classe H.

NA PASTA DA AGRICULTURA

Nomeando José da Silva Coutto para exercer o cargo de calculista, classe E.

NA PASTA DAS RELAÇÕES EXTERIORES

Removendo "ex-oficio", no interesse da administração, Leopoldo Teixeira Leite Filho, diplomata, classe L, da Legação em Havana para a Secretaria de Estado.

OUTROS DECRETOS

O presidente da Republica assinou um decreto-lei autorizando a Estrada de Ferro Noroeste do Brasil a averbar consignações em folhas de pagamento de seus servidores em favor de sociedades cooperativas de consumo.

— O presidente da Republica assinou um decreto-lei autorizando o prefeito do Distrito Federal a permutar varios imoveis.

— O presidente da Republica assinou um decreto-lei autorizando a Prefeitura de Niterói a desapropriar alguns terrenos de marinha.

— O presidente da Republica assinou decretos transferindo do Ministerio da Educação para o Ministerio da Guerra os cargos do Colegio Floriano do Ceará e aprovando as tabelas numericas do pessoal extranumerario mensalista da Escola Preparatoria de Cadetes em Fortaleza.

— Ampliando o ambito de operações das caixas economicas federais o presidente da Republica assinou o seguinte decreto-lei:

"Art. 1º — Ao art. 57 od Regulamento aprovado pelo decreto n. 24.407, de 19 de junho de 1934, acrescente-se a seguinte alinea:

— j) — sob garantia de bens, coisas e direitos de empresas idoneas organizadas para incentivar a exploração da navegação aerea brasileira.

Art. 2º — Este decretolei entra em vigor na data de sua publicação, revogadas as disposições em contrario."

## NO MINISTERIO DA AERONAUTICA

# Designado o Capitão Pamplona Para Instrutor de Pilotagem da Base Aerea do Galeão

Por ato de ontem, o ministro da Aeronautica designou o capitão aviador Osvaldo Pamplona Pinto para instrutor de pilotagem, pelos instrumentos, da Base Aérea do Galeão, sem prejuizo de suas atuais funções no gabinete do ministro, bem como sem direito a perceber gratificação de instrutor.

*REQUERIMENTOS DESPACHADOS*

O ministro despachou os seguintes requerimentos de:

Antonio Martins Ferraz, extranumerario mensalista, da Fabrica do Galeão, solicitando seja averbado em seus assentamentos, para efeito de contagem de tempo de serviço, o periodo em que serviu no Exército Nacional. — "Deferido";

Adelino da Costa Ribeiro, solicitando uma matricula gratuita no Curso de Piloto. — "Compareça ao Aero Clube do Brasil";

Teodoro Rodrigues Teixeira, cabo da Silva Salgado, cabo pintor, cabo radio-telegrafista, e Edmundo solicitando ambos promoção ao posto de 3º sargento. — "Aguardem o momento oportuno, de vez que não estão compreendidos na ordem geral, que abrangia somente os primeiros cabos";

Humberto Lemos Lopes, alunos da Escola Politécnica da Baía, citando sua transferencia para a reserva do Quadro de Oficiais Técnicos da Aeronautica — "Aguarde a regulamentação da reserva da F. A. B.";

José Bonifacio da Silveira, 2º tenente da 1ª classe da reserva da 1ª linha, solicitando seu aproveitamento, como convocado, em uma das Cias. de Infantaria de Guarda da F. A. B. — "Indefiro em face da informação da D. P.";

Nelson Ferraz de Camargo, solicitando subvenção afim de continuar o curso no Aero Clube de Jaú. — "Não ha o que deferir em face da informação";

Hugo Cristiano Leonardos Hamann, com autorização paterna, solicitando licença para tirar o curso de piloto aviador de recreio ou desporto no Fluminense Yacht Clube — "A' apreciação do comodoro do F. Y. C. suplicante não pode ainda ser reservista; e de

Cicero Elpidio de Barros, solicitando uma subvenção para continuar seu treinamento no Aero Clube de Presidente Prudente. — "Aguarde oportunidade".

*NO GABINETE*

Depois que regressou de sua visita á Base Aérea do Galeão o ministro da Aeronautica, dirigiu-se ao seu gabinete, onde permaneceu até o fim da hora normal do expediente.

No gabinete estiveram o brigadeiro do ar Amilcar Pederneiras, comandante da 3ª Zona Aérea, os coroneis Dias Costa, presidente do Aéro Clube do Brasil, Fabio de Sá Earp e Heitor Varady, diretor do Pessoal, e o tenente coronel Ari Maurell Lobo.

Na missa em honra do sr. Pedro Ernesto e no desembarque do ministro da Fazenda, o titular da Aeronautica fez-se representar pelo 1º tenente Joel Miranda, seu ajudante de ordens.

# Descoberto o Autor do Furto do Departamento dos Correios de Niteroi

## ATIROU AO MAR AS CHAVES DO COFRE

Os jornais noticiaram, ha dias, o fato ocorrido na Diretoria Regional dos Correios de Niteroi, de onde desaparecera a chave da 5ª secção, bem como a do respectivo cofre, onde se achava guardada a quantia de 80:750$.

A chave do cofre havia sido deixada, na vespera em um envelope lacrado pelo oficial administrativo, Adalberto Lopes, em poder do servente, João Mendes de Araujo.

O cofre foi então, aberto na presença do diretor daquela repartição, peritos policiais e demais funcionarios, ficando constatada a falta de 21:920$.

Imediatamente foi aberto inquerito pela 1ª Delegacia Auxiliar, sendo detidos, para averiguações varios funcionarios, sobre quem recaiam graves suspeitas, dentre os quais o serventuario, João Mendes de Araujo que abandonara a portaria para ir até a sua residencia, sem que deixasse alguem em seu lugar e o funcionario Valter Alfemberg, o qual, sendo transferido para Campos devendo seguir para aquela cidade sabado, não o fez, e Valter, na noite anterior, ao furto esteve nos Correios e Telegrafos, ali penetrando sem que sua presença fosse notada.

CONFESSOU

O funcionario acusado, foi interrogado severamente, pelo chefe da Secção de Roubos e Furtos, do vizinho Estado, Heradio da Silva Araujo, acabando por confessar-se autor do roubo, declarando mais que gastara parte do dinheiro, estando, ainda, de posse da quantia restante.

A policia rumou para a residencia do acusado, á rua Barão do Amazonas numero 502, onde apreendeu a quantia de 19:100$000, que estavam amarrados e embrulhados em uma folha de jornal.

As chaves da 5ª secção, o acusado declarou que as havia atirado ao mar na rua Visconde do Rio Branco.

## O ventilador fraturou-lhe o cranio

Antonio Peixoto de Azevedo, de 52 anos, brasileiro, morador á rua Santa Sofia numero 87, quando ontem, á tarde, movia um ventilador, no interior da Recebedoria do Distrito Federal, onde trabalha, o mesmo caiu-lhe sobre a cabeça mesmo caiu-lhe sobre a cabeça, fraturando-lhe o cranio.

vitima, depois de medicada, no Posto Central foi internada no Hospital do Pronto Socorro.

## Sofreu uma queda em plena rua

Ontem, á tarde, quando transitava pela rua do Ouvidor, sofreu violenta queda, em consequencia do que teve a rotula do joelho fraturada José Macedo Costa, de 62 anos, casado, funcionario do Loide Brasileiro, e residente á rua Uruguaiana sem numero.

RAIOS X
Exames radiologicos em residencia
Drs. Victor Côrtes e Renato Côrtes
Diariamente, de 8 ás 12 e 14 ás 18 horas
R. Araujo Porto Alegre, 70 - 9.° andar
Tel. 22-5330

## NA PREFEITURA DO DISTRITO FEDERAL

GABINETE DO PREFEITO

Estiveram com o prefeito os srs.: João Lira Filho, Luiz Aranha, Dark de Matos, Jesuino de Albuquerque, Mario Melo e Edison Passos.

— O prefeito apresentou cumprimentos ao "Jornal do Brasil", por motivo de mais um aniversario, por intermedio de seu assistente dr. J. Corrêa Pinto.

SECRETARIA DO PREFEITO

Decretos do dia 7 de abril de 1942:

O prefeito do Distrito Federal resolve exonerar:

Pelo decreto E-94, a pedido, do cargo que vinha exercendo, em comissão de diretor de Estabelecimento — padrão 04 — do Departamento de Saude Escolar da Secretaria Geral de Educação e Cultura — o dr. Jaime Campos.

Prover: Pelo decreto P-32, em comissão, o cargo de diretor de Estabelecimento — padrão 04 — do Departamento de Saude Escolar da Secretaria Geral de Educação e Cultura, com o dentista, classe 72 — Adauto de Assis.

SECRETARIA GERAL DE ADMINISTRAÇÃO

Atos do secretario geral dr. Jorge Dodsworth:

RETIFICAÇÃO DE NOME — De conformidade com a autorização do prefeito, exarada no processo 1394/40-ASE, por terem contraido matrimonio, ficam retificados para Laura Marcos da Silva e Elza Figueira de Melo Marques, respectivamente, os nomes das serventuarias Laura da Silva Marcos e Elza Figueira de Melo.

Despachos do secretario geral:

Darcilia Guimarães Peixoto — Deferido, tendo em vista os documentos apresentados e as informações prestadas, nos termos do art. 168 do decreto-lei 3770, de 28-10-41, pelo tempo que durar a comissão do marido fora do Distrito Federal.

Jaime da Costa Barreiros e Vera Lucia da Silva — Indeferido por falta de amparo legal.

Silvia Zenobio Barreto de Assunção — Deferido, nos termos do art. 163 do decreto-lei 3770, de 1941, pelo prazo de 1 ano a partir da data da publicação deste despacho.

Milton Ulisses Araujo — Nada ha que deferir, uma vez que o requerente já foi excluido da Relação de Extranumerarios.

Leonor Alves Lopes de Souza — Fixados em 10:200$ anuais os proventos de inatividade, tendo em vista o parecer do Departamento do Pessoal.

Manuel Martins de Souza — Indeferido. A designação de funcionario para ter exercicio em determinado nucleo é função da conveniencia do serviço que sobre todas as outras deve sempre prevalecer.

Iracira Andrade de Almeida — A vista das certidões expedidas pelo 7º Distrito Sanitario, pelas quais se verifica que a serventuaria no periodo de 12 a 19 de novembro de 1941, esteve afastada do serviço por motivo de doença infecto contagiosa, de acordo com o despacho do prefeito, exarado no processo 18261/40-ASE, abono os referidos dias.

Construções e Transportes Veritas Ltda. — Autorizado. A' Secretaria Geral de Finanças para os devidos fins.

Léa Frazão Guimarães Lins — Indeferido, á vista das informações e do parecer da Secretaria Geral de Educação e Cultura, nos termos do paragrafo 1º do art. 163 do decreto-lei 3770, de 28-10-41.

DEPARTAMENTO DO PESSOAL

Despachos do diretor:

Iolanda Pinto Magalhães — Indeferido. A certidão entregue para abono de faltas, se deferido o pedido, constitue elemento comprovante deste Departamento e, como tal, aqui deve ser arquivado. Inah de Castilho Cunha — Levante a perempção. Satisfaça a exigencia. Maria da Gloria Bastos Fernandes — Compareça para prestar esclarecimentos.

DEPARTAMENTO DE ORGANIZAÇÃO

Prova de habilitação para auxiliar academico

No Hospital de Pronto Socorro, serão chamados hoje, ás 20 horas, á prova oral-pratica, os ultimos candidatos inscritos e habilitados na prova escrita para auxiliar academico da Secretaria Geral de Saude e Assistencia.

DEPARTAMENTO DO PATRIMONIO

Serviço de Registo e Tombamento (I. P. M.)

EXIGENCIA A CUMPRIR

João Antonio de Morais — Promova a medição pelos meios legais e volte querendo.

Serviço de Correspondencia (I. P. M.)

Instituto de Aposentadoria e Pensões dos Bancarios: José Frutuoso da Fonseca; Carlinda Vieira da Costa; Antonio Soares Abrantes; Gailene Marie Belmira Stepinska; Wilh Eickhoff; Juvenal de Souza Cintra; Adolfo Gonzalez Salgado — Compareçam para assinar carta de aforamento.

DEPARTAMENTO DE FISCALIZAÇÃO

Farmacias de plantão hoje

Maria e Barros 635 — Joaquim Palhares 669 — Catumbi 108 — Estacio de Sá 90 — Haddock Lobo 106 — Machado Coelho 112 — Laranjeiras 131 — Catete 102 — Alice 7-A — Joaquim Silva 106 — Passagem 141 e 6-A — A. Bartolomeu Mitre 642 — S. Clemente 62 — Jardim Botanico 12 — Praça Santos Dumont 142 — Maria Quiteria 65 — Francisco Sá 23-B — Julio Castilhos 15 — Avenida Copacabana 945-C — Gustavo Sampaio 229 — S. Cristovão 1.021 — Bela 45 — S. Luiz Gonzaga 51 — Figueira de Melo 335 — General Gurjão 154 — Conde Bonfim 436 e 950-A — Avenida 28 de Setembro 326 — Barão de Mesquita 590 e 986 — Pereira Nunes 221 — Teodoro da Silva 894 — Araujo Lima 19-A — Avenida 28 de Setembro 262 — João Vicente 115 — Av. Automovel Clube 2.284 — Nerval de Gouvêa 435 — Divisoria 92 — Est. M. Rangel 847 — Maria Freitas 24 — Cirici 62-B — Carolina Machado 974 — Maria Passos 114 — Praça Perolas 126 — Praça Quintino Bocaiuva 16 — Avenida Automovel Clube 2.207 — Estrada Otaviano 286 — Silva Gomes 8 — Lino Teixeira 1.005 — Lino Teixeira 283 — Barão Bom Retiro 156-A — Arquias Cordeiro 272 — Capitão Rezende 617 — Dias da Cruz 616 — Cabuçu' 148 — José Bonifacio 658 — Julio Cortines 98-A — Clarimundo de Melo 9 — Avenida Amaro Cavalcanti 2.065 — Av. João Ribeiro 5 — Avenida Suburbana 3.850 e 8.255 — Avenida Nova York 153-A — Cardoso de Morais 560 — Estrada Engenho da Pedra 582 — Quito 385 — Estrada Braz de Pina 1.309-A — Guaporé 245 — Dr. Bulhões Maciel 383 — Avenida Geremario Dantas 657 — Candido Benicio 518 — Goulart Andrade 7 — Japaratuba 1.881 — Estrada Nazareth 38 — Barcelos Domingos 29 — Senador Camará 41 e Felipe Cardoso 123.

SECRETARIA GERAL DE EDUCAÇÃO

A Secretaria Geral de Educação e Cultura do Distrito Federal, empenhada em cultuar a memoria dos grandes vultos da nacionalidade, conforme os propositos do prefeito Henrique Dodsworth, organizou, por intermedio do Departamento de Educação Nacionalista, um plano comemorativo do tricincoentenario da execução de Tiradentes, destinado a ser desenvolvido nos diferentes estabelecimentos de ensino municipal. Constarão as referidas comemorações, na semana que antecede o dia 21 de abril, de palestras, pesquisas, redações e demais atividades escritas e orais, alem de desenhos e trabalhos manuais, que nesse periodo serão consagrados a tão importante acontecimento. Completando tais homenagens, deverão ser realizadas, em todos os educandarios, sessões solenes que constarão de alocuções proferidas pelos professores, recitativos, dramatizações e alegorias, pelos educandos. Dentro dos mesmos objetivos, o programa de educação civica irradiado diariamente por intermedio da PRD-5, Radio Difusora da Prefeitura do Distrito Federal, será em torno da Inconfidencia Mineira e do vulto glorioso do precursor das nossas liberdades politicas.

PAGAMENTOS DE HOJE NA CAIXA REGULADORA DE EMPRESTIMOS

Será feito hoje o pagamento das seguintes propostas:

| | | | |
|---|---|---|---|
| 42210 | 42642 | 42660 | 42915 |
| 42187 | 43262 | 43344 | 43401 |
| 43410 | 43435 | 43437 | 43438 |
| 43440 | 43441 | 43442 | 43443 |
| 43444 | 43445 | 43446 | 43447 |
| 43449 | 43449 | 43452 | 43453 |
| 43454 | 43455 | 43456 | 43457 |
| 43459 | 43460 | 43461 | 43462 |
| 43463 | 43464 | 43467 | 43468 |
| 43470 | 43471 | 43472 | 43473 |
| 43474 | 43475 | 43476 | 43477 |
| 47057 | 47068 | 47078 | 47071 |
| 47090 | 47093 | 48001 | 48004 |
| 48093 | 90195 | 91235 | 91291 |
| 91309 | 91393 | 91618 | 91620 |
| 91644 | 91645 | 91646 | 91647 |
| 91648 | 91649 | 91650 | 91651 |
| 91654 | 91655 | 91656 | 91657 |
| 91658 | 91659 | 91662 | 91663 |
| 91664 | 91665 | 91669 | 91670 |
| 91671 | 91672 | 91673 | 91675 |
| 91676 | 91677 | 91679 | 91680 |
| 91682 | 91684 | 91685 | 91686 |
| 91687 | 91688 | 91689 | 91691 |
| 91692 | 91693 | 91694 | 91695 |
| 91696 | 91697 | 91698 | 91699 |
| 91700 | 91704 | 91705 | 91707 |
| 47879 | 92102 | | |

ATRASADOS

| | | | |
|---|---|---|---|
| 39360 | 42161 | 42285 | 42353 |
| 42379 | 42455 | 42745 | 42835 |
| 42879 | 42931 | 42964 | 42978 |
| 42979 | 43059 | 43118 | 43135 |
| 43185 | 43189 | 43212 | 43315 |
| 43226 | 43361 | 43377 | 43386 |
| 43387 | 43389 | 43390 | 43400 |
| 43404 | 43405 | 43409 | 43413 |
| 43422 | 43424 | 43426 | 43428 |
| 43434 | 47005 | 47747 | 90825 |
| 90611 | 90659 | 90714 | 40874 |
| 90083 | 911134 | 91170 | 91191 |
| 41343 | 91348 | 41356 | 91350 |
| 91360 | 91387 | 91397 | 91407 |
| 91418 | 91516 | 91521 | 91540 |
| 91546 | 91548 | 91549 | 91553 |
| 91561 | 91562 | 91573 | 91575 |
| 91580 | 91582 | 91587 | 91591 |
| 91602 | 91605 | 91608 | 91614 |
| 91625 | 91627 | 91629 | 91636 |
| 91639 | 91641 | 91643 | |

Em seu numero desta semana
"DIRETRIZES"
a revista das grandes reportagens, entre outros editoriais exclusivos, publica o seguinte:
EM 1938, A 1.ª REAÇÃO CONTRA O FASCISMO NO BRASIL!
Notavel entrevista com a jornalista D. Maria Lacerda de Moura. O empastelamento de "Il Piccolo", o órgão oficial do partido fascista de S. Paulo.
OS ULTIMOS DIAS DE SÃO JOÃO MARCOS
Reportagem sobre uma cidade fluminense condenada a desaparecer pelas aguas. Os dois ultimos habitantes de São João Marcos contam a agonia da outrora próspera cidade de 5.000 almas.
Leia "Diretrizes" todas as semanas, ás quintas-feiras
1$000 — Em todas as bancas de jornais

# Movimento Católico

*MARTIROLOGIO DE HOJE*

S. Ezequiel, profeta, o qual tendo repreendido o juiz do povo de Israel porque adorava os idolos, foi morto por ele em Babilonia, e enterrado no sepulcro de Sem e de Asfaxad, progenitores de Abraão aonde costumavam ir muitos a fazer oração.

O transito de muitos santos martires, em Roma, aos quais foram batizados pelo papa Santo Alexandre, enquanto esteve preso. A todos estes mandou o prefeito Aureliano levar em uma nau velha ao mar alto, e aí, com pedras ao pescoço atirados á agua.

Os santos martires Apolonio, presbitero, e outros cinco em Alexandria, que na perseguição de Maximiano, foram lançados ao mar, seculo 4º.

Os santos martires, Terencio, Africano, Pompeu, e seus companheiros, em Africa, os quais no tempo do imperador Decio, sendo prefeito Fortunaciano, depois de serem açoutados e atormentados, por ultimo foram degolados, e assim alcançaram a palma do martirio, seculo 3º.

S. Macario, bispo de Antioquia, 1012.

Santa Matilde, Abadessa na Baviera, 1300.

S. Bademo, bispo na Persia, 876.

Dr. Emygdio F. Simões
Da Assistencia Medico Cirurgica dos Empregados Municipais
CLINICA GERAL — VIAS URINARIAS
Consultorio: RUA DA CARIOCA, 6-4.° andar
22-4774
Das 17 ás 19 horas

## NO TRIBUNAL DE SEGURANÇA

# Sessão Plena, Hoje, dos Juizes da Corte Especial

### Oldemar Finkenauer, Conhecido Integralista e Condenado Pelo Juizo Singular a Seis Meses de Cadeia, Vai Ser Julgado Em Ultima Instancia — Varios Habeas-Corpus Pedidos de Arquivamento e Apelações Na Pauta — Manifestação ao Juiz Raul Machado

Realiza-se hoje, no Tribunal de Segurança Nacional, mais uma sessão plena. Os trabalhos serão presididos pelo ministro Barros Barreto e como representante do Ministerio Publico funcionará o procurador Clovis Kruel de Morais.

A pauta, que é a 10ª deste ano, está assim organizada.

"Habeas-Corpus"

N. 468 — São Paulo — Paciente: José Leme de Carvalho. Impetrante, o mesmo. Relator, juiz Miranda Rodrigues.

N. 469 — Distrito Federal — Pacientes: Marçal Nunes Santiago e outros. Impetrante, dr. Segadas Vianna. Relator, juiz Pereira Braga.

N. 470 — Rio de Janeiro — Paciente: Apio Freire Amorim. Impetrante, dr. Lauro Fontoura.

N. 471 — Distrito Federal — Paciente: Manuel Rodrigues ou Manuel Rodrigues Segundo. Impetrante, dr. Evandro Lins e Silva. Relator, juiz Pereira Braga.

Pedidos de arquivamento

Processo n. 1.617 — São Paulo — Acusados: Antonio Ferreira de Fonseca e outros (Cia. Parque da Varzea do Carmo). Juiz, Miranda Rodrigues.

Processo n. 1.998 — Santa Catarina — Acusado: Bonifacio de Melo Cesar. Relator, juiz Pereira Braga.

Processo n. 2.006 — Minas Gerais — Acusados: Sigefredo Marques Soares e outros (Corretagens de Titulos Limitada e Acessorios Auto Eletrica Limitada). Relator, juiz Miranda Rodrigues.

Processo n. 2.038 — Goiás — Acusados: Alfredo Faiad e outro. Relator, juiz Pereira Braga.

Processo n. 2.047 — Minas Gerais — Acusado: João Nunes de Souza. Relator, juiz Pereira Braga.

Processo n. 2.089 — Distrito Federal — Acusado: Antonio José de Oliveira. Relator, juiz Pereira Braga.

Processo n. 2.093 — Maranhão — Acusado: José Vila. Relator, juiz Eronides de Carvalho.

Processo n. 2.136 — São Paulo — Acusado: Moses Hoff. Relator, juiz Raul Machado.

Julgamento de preliminar

Processo n. 2.134 — Santa Catarina — Acusado: Antonio Ruchti. Relator, juiz Miranda Rodrigues.

Remessa a outra justiça

Processo n. 2.051 — São Paulo — Acusados: Celeste Raccione e outro. Relator, juiz Pereira Braga.

Apelações

N. 976, no proc. 2.053 do Distrito Federal — Apelante: Manuel da Cruz Junior. Apelado: Ministerio Publico. Relator, juiz Eronides de Carvalho.

N. 979, no proc. 1.990 do Distrito Federal — Apelante, ex-oficio. Apelado, Godofredo Gastão Brites. Relator, juiz Eronides de Carvalho.

N. 980, no proc. n. 1.823, de São Paulo — Apelantes: ex-oficio e Estevam Venezia. Apelados: Donizet Tavares de Lima e Ministerio Publico.

N. 982, no proc. 2.000, de São Paulo — Apelantes: ex-oficio. Apelado, Benjamin Lafer. Relator, juiz Pereira Braga.

N. 984, no proc. 2.056, do Rio de Janeiro — Apelantes: ex-oficio e Oldemar Finkenauer. Apelados, Oldemar Finkenauer e Ministerio Publico. Relator, juiz Eronides de Carvalho.

N. 958 no proc. 1.958, de São Paulo — Apelante: ex-oficio. Apelados, Hermenegildo Rodrigues Xavier e outros (Construções Populares Brasileiras Ltda.). Relator, juiz Miranda Rodrigues.

MANIFESTAÇÃO AO JUIZ RAUL MACHADO

Por motivo da passagem da sua data natalicia, o juiz Raul Machado foi alvo, ontem, de expressiva e significativa homenagem de simpatia e amizade, por parte do ministro Barros Barreto, juizes, procuradores, advogado de oficio e funcionarios do Tribunal de Segurança Nacional.

Falou o procurador Joaquim de Azevedo, que teve palavras elogiosas para com o homenageado, que, em brilhante improviso, respondeu, agradecendo.

BRONCHITE?
PHYMATOSAN
ELIMINA E FORTALECE

## NOTICIAS DO D. A. S. P.

# Concursos Em Realização

### PROVAS — CHAMADAS AO D. S. E S. B. M. — INSCRIÇÕES ABERTAS

QUIMICO — A prova Pratica Geral será realizada, amanhã, sabado, ás 8 horas, no Laboratorio da Produção Mineral, avenida Pasteur, 404.

INSPETOR DE ALUNOS — E' a seguinte a escala de realização das provas: Hoje, dia 10, ás 20 horas — Nivel Mental e Aptidão e Pratica de Serviço. Duração 2 horas. Dia 12, ás 8 horas — Português e Aritmetica. Duração: 2 horas e meia. Dia 13, ás 20 horas — Prova de Geografia e Historia, com duração de 1 hora e Conhecimentos Gerais, com a duração de 2 horas. Todas as provas serão realizadas no Instituto de Educação. Os cartões de identificação continuam á disposição dos candidatos na Seção de Inscrições (praça Marechal Ancora), aos quais serão entregues até 17 horas de hoje.

Os trabalhos deste concurso serão dirigidos, na capital do Estado de Minas Gerais, pela seguinte Comissão Executiva: Clovis Magalhães Pinto, monsenhor Artur de Oliveira e José Monteiro de Castro.

PROVAS EM REALIZAÇÃO

DESENHISTA (L. C. E.) — A parte II (Micrografia, trabalho a nanquim), será realizada hoje, ás 8 horas, no Laboratorio Central de Enologia.

ASSISTENTE DE MATERIAL — O "Diario Oficial" de ontem publicou o resultado da Parte II da prova acima referida.

TECNOLOGISTA-AUXILIAR — O "Diario Oficial" de ontem publicou o resultado final apresentado pela Banca Examinadora da prova acima referida.

INSCRIÇÕES ABERTAS

Estão abertas na D. S. inscrições para os seguintes concursos e provas: Taquigrafos e Assistente de Organização do DASP, até 20 do corrente; Identificador, até 21 do corrente; Guarda-Civil e Bibliotecario-Auxiliar, até 22 do corrente. Estão abertas em carater permanente as inscrições para Auxiliar e Praticante de Escritorio.

CHAMADAS AO D. S.

A Divisão de Seleção solicita o comparecimento urgente na Seção de Inscrições, de Procopio Chassim de Abreu, candidato a Dentista, afim de cumprir o despacho proferido no processo 10791-42.

CHAMADAS AO S. B. M.

Estão chamados ao S. B. M. do INEP, na praça Marechal Ancora, para a prova de sanidade e capacidade fisica, os seguintes candidatos aos concursos de:

a) Dentista — Hoje, ás 11 horas:

274 — 275 — 276 — 278 — 282
290 — 291 — 292 — 293 — 297
298

b) Coletor — Hoje, ás 11 horas:

1 — 2 — 4 — 5 — 7 — 8
9 — 10 — 11 — 12 — 13 — 14
15 — 17

A's 13 horas:

18 — 19 — 20 — 21 — 22 — 23
24 — 25 — 26 — 27 — 28 — 29
32 — 33 — 34 — 36 — 38 — 40
41 — 42 — 43 — 44 — 45 — 47

Dia 13, ás 11 horas:

48 — 49 — 50 — 51 — 52 — 53
56 — 57 — 58 — 59 — 60 — 61
62 — 63 — 64 — 65 — 67 — 68
69 — 70 — 71 — 72 — 73 — 74
75

A's 13 horas:

76 — 77 — 78 — 80 — 81
82 — 83 — 84 — 85 — 87
88 — 89 — 90 — 91 — 92
94 — 95 — 96 — 97 — 98
99 — 101 — 102 — 103

DATILOGRAFO DO DASP — Serão identificadas hoje, ás 14 horas, as provas de datilografia do concurso acima referido. Os candidatos terão vista das provas ás 16 horas.

DOENÇAS ANO RETAIS E DOS INTESTINOS
DR. LAURO BORGES
RODRIGO SILVA, 14-1.º
TEL. 42-9531

## NOTICIAS DO MINISTERIO DA GUERRA

# Passagens Gratuitas de Estafetas Nos Bondes da Light

### Gratuitidade No Fornecimento de Vacina á Prefeitura do Distrito Federal — Recomendação — Solução de Consulta Sobre Acumulação de Fiscal Administrativo — Certificados de Reservista Para os Chauffeurs do Ceará — Outras Notas

Em nota á Secretaria Geral, determinou o ministro da Guerra o seguinte:

"Os estafetas deste Ministerio só têm direito a passagens gratuitas nos bondes da Companhia de Carris, Luz e Força do Rio de Janeiro, quando munidos do cartão de identidade fornecido pela Administração do Edificio da Guerra e devidamente uniformizados com um dos fardamentos que lhe são fornecidos por este Ministerio, conforme entendimento havido com aquela companhia. De acordo com o contrato estabelecido entre a Companhia de Carris, Luz e Força do Rio de Janeiro (Light) e o governo, os estafetas terá direito a passagens gratuitas nos bondes, quando uniformizados, e em pé atrás do ultimo banco, não podendo exceder de tres e durante as horas de expediente das repartições publicas. O cartão de identidade não dá direito a passagens gratuitas aos que viajarem desuniformizados, sendo passiveis de punição os que provocarem atritos ou discussões com o pessoal dos bondes".

GRATUIDADE NO FORNECIMENTO DE VACINA A' PREFEITURA

O ministro da Guerra declarou que deve ser considerado gratuito o fornecimento de quinhentas doses de Vacina To. TAB feito pelo Instituto Militar de Biologia ao Hospital Geral de Pronto Socorro da Secretaria Geral de Saude e Assistencia da Prefeitura do Distrito Federal.

ENTENDIMENTO COM O CHEFE DE POLICIA E DESIGNAÇÃO DE OFICIAIS PARA INTERVENTORES DE CLUBES

O ministro da Guerra determinou ao ten. cel. José de Lima Figueiredo, que entrasse em entendimento com o chefe de Policia do Distrito Federal, para que, de acordo com a solicitação deste, passasse a Escola de Educação Fisica do Exercito a dirigir diretamente o "Clube Ginastico e Desportivo de 1909", situado á rua Aquidaban n. 88, em Lins de Vasconcelos, sendo designado representante daquela Escola no referido Clube o capitão Clovis Bandeira Brasil. Outrossim, designou o capitão Jair Jordão Ramos, da E. E. F. E., para, na qualidade de Interventor, dirigir os destinos do Esporte Clube Germania, sediado á rua Dias Ferreira n. 420, no Leblon.

VAI SEGUIR O GENERAL CASTELO BRANCO

Por ter de seguir em objeto de serviço para o Nordeste, apresentou-se ontem, ao ministro da Guerra e á Secretaria Geral, o general Francisco Gil Castelo Branco, comandante do Destacamento Misto e Guarnição de Fernando Noronha.

RECOMENDAÇÃO

Recomendou ontem a Secretaria Geral, de ordem do ministro da Guerra, ás repartições que possuem contingentes subordinados á Cia. de Guarda do Q. G. do M. G., no sentido de serem comunicadas á referida Cia., no devido tempo, todas as alterações que se verificarem com as referidas praças, e que importem em modificações em seus vencimentos e vantagens.

ABASTECIMENTO DE MATERIAL SANITARIO

O ministro da Guerra aprovou as Instruções para o Abastecimento de Material Sanitario para o Serviço de Saude do Exercito em tempo de paz, organizadas pela Diretoria de Saude.

SOLUÇÃO DE CONSULTA SOBRE ACUMULAÇÃO DE FUNÇÕES DE FISCAL ADMINISTRATIVO

O comandante do 13º Regimento de Infantaria consulta como proceder, em face do art. 80 do Codigo de Vencimentos e Vantagens dos Militares do Exercito, quando o fiscal administrativo nomeado por portaria ministerial se afastar definitivamente do corpo, por transferencia ou nomeação efetiva para função estranha ao corpo, até que seja nomeado outro para a aludida função. Em solução, declarou o ministro da Guerra que, no caso em apreço, o sub-comandante ou sub-diretor da unidade, (corpo, estabelecimento ou repartição), em face do que dispõem os artigos 1º e 2º do decreto-lei n. 3075, de 22 de fevereiro de 1941 acumula as funções de fiscal administrativo.

TRANSFERENCIA DE VETERINARIOS

Pelo diretor dos Serviços de Remonta e Veterinaria, foram transferidos, por conveniencia do serviço, os seguintes oficiais veterinarios: 2º ten. Eugenio Mota, do Deposito de Reprodutores de S. Paulo para a Escola Veterinaria do Exercito; 2º tenente José Amaral da Silva, da Coudelaria de Saicã para o 2º Btl. de Pontoneiros; 2º tenente Emanuel de Oliveira Gonçalves, do 2º R. C. I. para o 1º G. A. Dorso; 2º tenente Nelson Custodio de Oliveira, do 15º B. C. para o D. R. de Monte Belo; e, por interesse proprio, o 2º tenente Djalma Novais, do D. R. de Monte Belo para o 15º B. C.

NA DIRETORIA DE INTENDENCIA

Foi desligado de adido, afim de seguir o seu destino, o major Trajano Monteior de Souza, da Escola de Intendencia.

— Apresentaram-se, ontem, por diversos motivos os seguintes oficiais: coronel Raul Vieira da Cunha, tenentes-coroneis Alcides Alcebiades Richter e Felipe Marques, major Trajano Monteiro de Souza, capitães Ivan de Albuquerque Camara, Nilson Mineiro dos Santos Silva, Eurico Dias da Rocha, Querubim Ferreira Chagas e Almir Valente e 2os. tenentes José da Cunha Menezes e Rubens Eduardo Lanzilott.

REGRESSOU O PROFESSOR DALTRO DOS SANTOS

Do Ceará, onde fora afim de fazer parte da comissão examinadora dos candidatos a professor de Geografia e Historia do Brasil da Escola Preparatoria de Fortaleza, regressou a esta capital, tendo em seguida reassumido as suas funções, o sr. Miguel Daltro Santos, professor do Colegio Militar desta capital.

CERTIFICADOS DE RESERVISTA PARA OS CHAUFFEURS DO CEARA'

O ministro da Guerra recebeu da União Beneficente dos Chauffeurs do Rio de Janeiro, em nome da sua congenere do Ceará, um pedido de providencia afim de que os motoristas desse Estado não sofram prejuizos em virtude da exigencia concernente ao Serviço Militar. Atendendo-o, o ministro Eurico Dutra, em "nota" endereçada ao comandante da 7ª Região Militar, declarou que aos individuos em falta com essa exigencia, uma vez alistados á revelia e feita a prova de terem pago a multa legal em que hajam incorrido, pode-se fornecer o respectivo certificado de alistamento, documento este que os habilitará á carteira ou licença até o conhecimento do resultado do sorteio a que concorrerem (se forem considerados reservistas de terceira categoria) ou até a correspondente incorporação (na hipotese de serem convocados).

O OFICIAL DA RESERVA REMUNERADA NÃO PODE SER PROCURADOR DE PARTES

O capitão intendente do Exercito Ortilio Orestes Torres, do Serviço de Fundos da 3ª Região Militar, consulta: a) — pode um oficial da reserva remunerada ser procurador de comerciantes em estabelecimentos militares? b) — no caso negativo da letra "a", pode o mesmo oficial constituir uma firma e, sob razão social da mesma, exercer dita atividade? c) — pode o mesmo oficial ou firma constituida na forma da letra "b" concorrer num estabelecimento militar para a compra de sacos usados? Em solução, declarou o ministro da Guerra que: a) em face do que dispõe o artigo unico do de 1934, o oficial da reserva remunerada não pode ser procurador de partes — compreendidos os comerciantes — junto ás repartições e estabelecimentos militares, ressalvando a exceção prevista no aviso n. 222, de 11 de maio de 1936 (procuração para recebimento de vencimentos, pensões ou ordenados); b) não ha disposição legal que proiba ao oficial da reserva remunerada, quando não convocado, de constituir firma comercial e, sob a razão social da mesma, perante repartição ou estabelecimentos militares; c) a compra de sacos usados é ato de comercio licito, estando, pois, incluido entre os atos referidos na alinea anterior.

# Prélio Renhido Promete o Classico «Seis de Março» de Domingo

# JOGARÃO GONZALEZ E SANTAMARIA CONTRA O FLAMENGO

O sr. ministro da Educação e Saude resolveu ontem conceder licença especial aos clubes brasileiros para incluir até dois jogadores estrangeiros nas equipes que estão disputando o campeonato oficial da cidade, nos termos do parecer do Conselho Nacional dos Desportos.

Com a decisão em apreço, oriunda de um apelo do Botafogo ao C. N. D., subscrita por todos os clubes cariocas, ficará não só o gremio alvi-negro autorizado a incluir Gonzalez e Santamaria contra o Flamengo, como tambem este poderá se utilizar de Valido e Volante, num mesmo jogo ou o America, Magri e Grita, contra o São Cristovão.

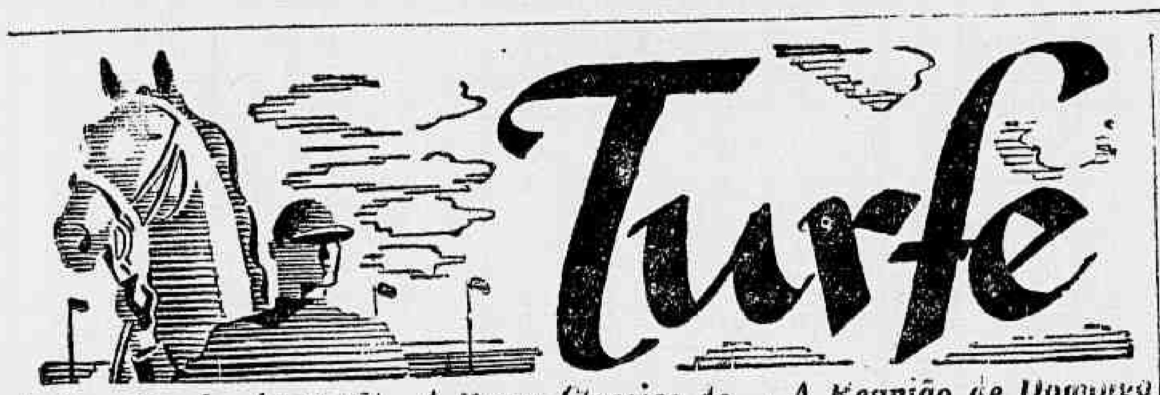


## A Reunião de Amanhã

MONTARIAS PROVAVEIS

1º PAREO — 1.400 metros — A's 14.30 horas — 5:000$000 — Pesos especiais com descarga para aprendizes. Kilos

1—1 Monte Alvo, XX .. 58
2—2 Xintan, R. Silva .. 55
3—3 Orfeon, R. Freitas .. 52
(4 Valmy, R. Benitez .. 58
4|
(" Já Vou!, J. Maia .. 50

2º PAREO — 1.400 metros — A's 15 horas — 5:000$000 — Pesos especiais com descarga para aprendizes. Kilos

1—1 Brejeira, R. Silva .. 53
2—2 Oceano, XX .. 56
3—3 Conjurado, A. Artur. 49
(4 Olticoró, E. Silva .. 54
4|
(" Niquel, O. Serra .. 49

3º PAREO — 1.200 metros — A's 15.35 horas — 10:000$. Kilos

(1 Raf, V. Andrade .. 55
1|
(2 Purissima, XX .. 53
(3 Tabauna, O. Reichle .. 53
2|
(4 Mosca Azul, XX .. 53
(5 Criqui, J. Zuniga .. 55
3|
(6 Moleque, G. Costa .. 55
(7 Rodo, E. Silva .. 55
4|8 Récita, S. Batista .. 55
(" Ujah, J. O. Silva .. 55

4º PAREO — 1.200 metros — A's 16.10 horas — 6:000$ — Betting. Kilos

(1 Dario, L. Meszaros .. 56
1|
(2 B. Aimée, C. Brito .. 54
(3 Biapicu', R. Rodriguez 56
2|
(4 Babassu', D. Ferreira 56
(5 Esperado, J. Santos .. 56
3|
(6 Quindin, J. O. Silva .. 56
(7 Cabreuva, XX .. 54
4|8 Dorval, G. Costa .. 56
(9 B. Coeur, S. Batista. 54

5º PAREO — 1.300 metros — A's 16.50 horas — 5:000$ — Betting — Pesos especiais com descarga para aprendizes. Kilos

(1 Marabout, S. Batista. 50
1|2 Arcansas, O. Santos. 58
(3 Vitorioso, V. Silva .. 56
(4 Azum, V. Lima .. 56
2|5 Onix, A. Gomes .. 57
(6 Faustina, XX .. 52
(7 D. Carlito, R. Ben... 52
3|8 Igarité, J. Martins .. 52
(9 Forriel, XX .. 56
(10 Controle, G. Costa .. 52
4|11 Ubatãs, J. Zuniga .. 51
(12 Lilite, J. O. Silva .. 55

6º PAREO — 1.600 metros — A's 17.30 horas — 5:000$ — Betting — Pesos especiais com descarga para aprendizes. Kilos

(1 Santo, O. Fernandes. 49
1|
(" Louisiania, R. Freitas 54
(2 Maraulra, J. Canales .. 54
2|
(3 Pianceza, C. Brito .. 48
(4 Q. Borba, J. Zuniga. 48
3|
(5 Sapateador, O. Macedo 49
(6 Festive, J. Martins .. 50
4|" Albarraz, L. Benitez. 54
(7 Musical, C. Pereira .. 58

* * *

## No Rio Mais Um Filho de Stayer

De bordo de um navio, aportado ontem á nossa capital, procedente de Montevideu, chegou ontem o cavalo Moirones.

O filho de Slayer e Monteria é um zaino de 3 anos, que na temporada passada, em Maroñas, obteve duas vitorias, uma das quais no Classico "Brasil", em 1.600 metros, que ele percorreu em 95" 4|5.

Moirones foi ainda segundo de Lunar, no Classico "Criadores Nacionais", levantando em premios cerca de 6.770 pesos.

## A Prova Classica de São Paulo

Do programa da reunião de domingo proximo, no Hipodromo de Cidade Jardim, faz parte o Grande Premio "Animação II", na distancia de 2.400 metros e 25:000$ ao vencedor.

Reservada aos animais platinos recentemente importados pelo Jockey Club Paulistano, estão alistados nessa prova os seguintes parelheiros: Quilos

1 FUGITIVO .. 58
2 CAUTERIO .. 55
3 MENTA .. 55
4 HUEQUEN .. 54
5 MARTES .. 58

* * *

## A Carta de Um Leitor

Embora com atraso, devido á falta de espaço, publicamos hoje, de acordo com a praxe, estabelecida nesta seção, a carta do nosso leitor, sr. J. Souto:

"Rio de Janeiro, 24 de março de 1942.

Caro sr. redator:

Ha alguns meses escrevi a esse jornal sobre a "performance" de uma egua mas nada foi, entretanto, publicado por falta de espaço. Passados alguns dias, o interesse desapareceu.

Volto novamente, agora porem para elogiar a "performance" de um joquei que se vem conduzindo brilhantemente. Todos, no Hipodromo, têm visto como vem se portando Justiniano Mesquita, que só monta para ganhar. Tem montado pouco mas tem vencido muito. Sabado passado, só montou Amoroso para ganhar num final eletrizante que encheu de jubilo os seus apostadores.

Houve "olho mecanico", e eu para os meus amigos disse: Mesquita no "olho mecanico" não perde para nenhum colega; haja vista naquele memoravel dia quando montou a egua Barreira com 56 quilos e o Zuniga, a Bracobi com 48. Que final! Desde o principio da reta, que ele lutou palmo a palmo e no final, apesar da diferença de 8 quilos, tirou uma diferença de cabeça, vencendo.

Houve o empate com Ariguana, mas não perdeu.

Domingo só montou num pareo, Saiu mal, perdeu o chicote mas chegou ainda em terceiro. Parabens, Mesquita. Continue assim, mostrando que és braço, pois terás sempre boas montarias. Aqui fica um conselho aos proprietarios, que desejam as vitorias dos seus animais: convidem este bridão, que alem de ser calmo, vigoroso e preciso: é brasileiro.

Sem outro assunto a tratar, agradeço a atenção dispensada, e breve voltarei, para elogiar aqueles que se conduzirem com honestidade—J. SOUTO".

**Dr. Newton Motta**
MEDICO
Avisa aos seus clientes a mudança do seu consultorio para
AV. RIO BRANCO 108
(Edificio Martinelli)
5.º andar — Sala 503
Tel. 42-2171
Segundas, quartas e sextas — Das 2 ás 4 horas

## A Reunião de Domingo

MONTARIAS PROVAVEIS

1º PAREO — 1.000 metros — A's 13 horas — 10:000$. Kilos

1—1 Perfidia, R. Freitas. 52
2—2 Xingu', J. Canales .. 54
3—3 De Cujus, J. Zuniga . 54
(4 Bagulho, V. Cunha .. 54
4|
(5 Malu', C. Pereira . 52

2º PAREO — 1.400 metros — A's 13.30 horas — 7:000$. Kilos

1—1 Embuá, L. Benitez . 53
2—2 Spitfire, V. Andrade. 55
3—3 Ojamba, O. Reichle . 53
4|
(4 Corrida, XX .. .. 53
(5 Mirai, L. Leighton .. 53

3º PAREO — 1.200 metros — A's 14.05 horas — 8:000$. Kilos

1—1 Nada Mais, R. Rod. . 55
(2 Amora, E. Silva .. .. 53
2|
(3 Cerila, S. Batista ... 53
(4 Cairu' J. Zuniga ... 55
3|
(5 Ninive, XX .. .. .. 53
(6 Arisca, I. Souza ... 53
4|
(7 Valeriano, D. Fer. .. 55

4º PAREO — 1.400 metros — A's 14.40 horas — 6:000$. Kilos

(1 Ambar, R. Rodriguez 54
1|
(2 Pereira, C. Pereira .. 50
(3 Itacuati, J. Canades. 56
2|
(4 Iucoá, J. O. Silva .. 58
(5 Kemal, L. Leighton .. 58
3|6 Malisana, H. Soares. 48
(7 Azaléia, V. Andrade. 56
(8 Palhaço, C. Brito ... 58
4|9 Ali Babá, L. Meszaros 54
(10 Arizona, XX .. .. .. 48

5º PAREO — 1.000 metros — A's 15.20 horas — 6:000$. Kilos

(1 Carapuça, J. O. Silva. 53
1|
(" Inhandui, I. Souza .. 50
(2 Voltaire, D. Ferreira . 54
2|
(3 Buscapé, J. Zuniga ... 50
(4 Bougainville, XX .. .. 58
3|5 Yankee, R. Freitas .. 50
(" Boleador, O. Fern.... 50
(6 Tiberium, L. Leighton 50
4|7 Oluá, XX .. .. .. .. 48
(" Bolero, L. Benitez .. 50

6º PAREO — 1.600 metros — A's 16 horas — 6:000$000 — Betting — Pesos especiais com descarga para aprendizes. Kilos

(1 Tankerton, J. Canales 55
1|
(2 Azteca, L. Leighton . 49
(3 Solterona, O. Fern... 50
2|4 Platanico, S. Batista. 55
(5 Cetro, XX .. .. .. .. 49
(6 Pon, J. O. Silva .. .. 50
3|7 Itanino, J. Ferreira . 49
(8 Relato, Cosme .. .... 58
(9 Barthou J. Zuniga .. 57
4|10 Marina, C. Brito .. . 55
(" Bruna, R. Silva .. .. 49

7º PAREO — Premio Classico "Seis de Março" — 1.800 metros — 20:000$000 — Betting. Kilos

(1 Amoroso, J. Mesquita 55
1|" Aventureiro, V. Cunha 56
(2 Elmo, D. Ferreira .. 51
(3 Montalvan, O. Fern. 58
2|" Taco, I. Souza .. .. 54
(" Sonambulo, XX .. .. 50
(4 Rockmoy, R. Leig.. 50
(5 Carocho, XX .. .. .. 55
3|
(6 Adonis, J. Zuniga .. 60
(" Bonheur, H. Molina.. 59
(7 Siteva, V. Andrade . 51
(8 Bonitinha, A. Araujo. 50
4|
(9 Maconsito L. Benitez 50
(" Acarau', R. Freitas . 59

8º PAREO — 1.500 metros — A's 17.20 horas — 6:000$000 — Betting. Kilos

1—1 Cadenera, I. Souza .. 52
(2 Davi, O. Fernandes . 51
2|
(3 Pernambuco, V. And. 53
(4 Camões, L. Leighton. 49
3|
(5 Bienvenue, C. Brito . 48
(6 Bolido, J. Zuniga ... 56
4|
(" Apricose, R. Olguin. 50

* * *

## Vão Correr Em Moinhos de Vento

Ainda nesta semana, deverão ser embarcados para Porto Alegre os animais Ponche Verde e Aratau.

Os pupilos do Stud Oneu Aranha vão passar a correr no Hipodromo de Moinhos de Vento.

## Pronto Para Enfrentar o América

EXERCITOU-SE ONTEM, A EQUIPE DO S. CRISTOVÃO — FORAM EXPERIMENTADOS CAXAMBU', JUAN CARLOS DURVAL E JAIME — OS EFETIVOS VENCERAM POR 7x2

Animados com o feito de domingo, quando abateram de forma expressiva o Bangu', os sancristovenses estão se preparando ativamente para saldarem novo compromisso.

Desta feita, os alvos enfrentarão o America e considerando o valor do antagonista, os comandados de Dodô estão se preparando com o maior entusiasmo, afim de repetirem a façanha de sua estréa.

Ontem, sob o comando de Picabéa, os profissionais do São Cristovão ensaiaram individual e conjuntamente.

Do exercicio participaram, a titulo de experiencia, Caxambu', Durval, Juan Carlos e Jaime.

O resultado final do treino, favoreceu a equipe dos titulares, que marcaram sete tentos contra dois dos adversarios.

Os teams formaram assim constituidos:

EFETIVOS: — Francisco — Mundinho e Augusto — (Ari) — Gualter — Jaime (Dodô) e Castanheira — Santo Cristo — Alfredo — J. Pinto — Salim e Lenine (Magalhães).

RESERVAS — Inglês — Ari (Delgado) — e Julinho — Nonato — Barcelos (Jaime) — e Alvim — Magalhães — Juan Carlos — Durval — (Caxambu') — Nestor e Raimundo — (Roberto).

Os goals foram conquistados por Alfredo (2), J. Pinto (2) e Santo Cristo. Salim e Jaime dos efetivos e Nestor e Caxambu', dos reservas.

## Rubros Em Ação

Preparando-se para enfrentar o São Cristovão, treinou, ontem, em Campos Sales, a equipe do America.

Enfrentando o quadro de Aspirantes, os profissionais rubros impuzeram-se, batendo os antagonistas pela contagem de 5x3.

Os tentos foram obtidos por Carola (2) Cascão (2) e Magu'. (1), dos efetivos e Orlando e Sonô e Esquerdinha, dos Aspirantes.

Os teams formaram com as seguintes constituições:

PROFISSIONAIS — Cabrita (Mozart) Oni e Corita — Oscar — Danilo e Laxixa — Nelsinho — Carola — Jarbas (Cesar) — Magu' e Cascão.

ASPIRANTES: — Osni — Netinho e Linton — Eduardo P Jofre e Duca — Sonô — Bolinha — Orlando — Maneco e Esquerdinha.

**A Disposição de Todos**
**6.808$000**
Chegou a vez do betting Jockey Club proporcionar aos turfmen uma pequena fortuna. 6:808$000 estão acumulados para o betting de amanhã.
APROVEITEM — Façam os seus bettings na Sede, nas agencias ou tambem no HIPODROMO DA GAVEA.

## Desculpe se Puder

### Por Helenico

A explosão de Zézé Procopio com Geraldino, no vestiario do Botafogo, foi o caso sensacional esportivo do dia de ontem. No entanto, para o rabiscador destas linhas, o acontecido não foi inesperado...

O "dr." Pimenta, técnico do "Glorioso" tem "casos" com varios elementos do clube. Zézé Procopio é um deles. E se não houve algo antes, foi naturalmente porque a oportunidade não surgiu tão propicia!...

Se o "dr." Pimenta quisesse, se o "dr." Pimenta tivesse desejo, realmente de evitar que houvesse desinteligencia entre jogadores do clube, isso seria conseguido. No entanto tal não foi feito e pelo contrario, a falta de "berço" para os jogadores parece até que foi "adrede preparada"...

Desculpe se puder, "dr." Pimenta...

"Jornal dos Sports" noticiando o acontecido entre Procopio e Geraldino afirmou que o presidente do Botafogo estava disposto "a manter o principio da disciplina no alvi-negro e que por isso estava disposto o sr. Eduardo Trindade a contratar Caieirinha para substituir Procopio". Procuramos falar com o maioral alvi-negro, mas o ilustre banqueiro estava entregue ás contas do seu Banco e não poude por isso dizer quais as medidas a serem tomadas sobre o assunto...

Canali marcou uma epopéia no "Glorioso". Conquistou fama e foi até a Italia onde não desmentiu sua grande classe. Mas o tempo passa na vida de um "crack" e deixa apenas recordação de suas glorias... Agora, porem, o "Glorioso" parece que vai ter uma segunda edição de Canali, de Heitor Canali. Foi contratado Alfredo Canali, irmão de Heitor. Esperam os botafoguenses, ter em Canali II, uma nova edição do seu velho campeão, hoje aposentado pelo tempo...

Uma das causas principais dos nossos reveses — no futeból internacional — tem sido a falta de preparo técnico dos representantes brasileiros nesses cotejos. Falta de tempo, diziam os dirigentes da velha e querida entidade nacional. No entanto, a politica acomodativa da C. B. D., que preferia sacrificar o renome do futeból nacional a "prejudicar" um Fluminense, um Flamengo ou um Vasco com a requisição de Romeu ou Tim; de Florindo ou Osvaldo, de Domingos ou Leonidas, era o motivo verdadeiro. Mas ao que tudo indica essa politica vai mudar e trilhar por um caminho correto e indicado.

Nossos colegas de "A Noite", em sua edição de ontem, afirmavam que o dr. Castelo Branco havia determinado um recuo, isto é, antecipar os primeiros jogos do certame nacional com o fito de poder realizar os jogos finais do referido certame afim de que se possa treinar os jogadores brasileiros que vão compor a seleção nacional.

Se essa medida fosse tomada com maior antecedencia...

O fato de Canhoto não ter atuado no prelio contra o Vasco causou suspeita á torcida que logo julgou o magnifico meia barrado do team rubro. Tal, porem, não se deu. O "Diario da Noite" de ontem informa e com fundo de verdade, estamos certos, que o motivo que mantem Canhoto fora da cancha é estar ele machucado.

Viladoniga foi sempre um jogador que se revelou magnifico no posto de comando da linha vascaina. Cismaram, porem, com o homem e colocaram-no na meia esquerda. Veio, então, o inevitavel: o fracasso. Agora vem a nova: Viladoniga voltará ao comando dos camisas negras.

O "dr." Frazão, conforme se vê, descobriu a polvora... E desculpe-me se puder "dr." Frazão...

A aquatica carioca, com o açambarcamento dos grandes nadadores, por um unico clube, provocou o desanimo que aí está nas nossas piscinas. A classe dos nossos nadadores e as conquistas seguidas dos campeonatos nacionais serviram como que uma ducha nos Estados, que aqui chegando e nada realizando, desistiram de concorrer aos certames nacionais. Aproxima-se porem o campeonato de 942. E pelo que vemos, ao contrario do que aconteceu no ano de 1941, vamos ter oito entidades a disputar o proximo, que tudo indica será animadissimo.

Os nossos criticos esportivos são mesmo criticos... Gostam de um escandalosinho!... Ainda ante-ontem noticiaram que o "passe" de Osvaldo estaria á venda. Mas como? perguntamos nós. A resposta já veio. Pelo mesmo veiculo que queria "vender" o "passe" do grande jogador. O "passe" de Osvaldo não está mais á venda...

Outro homem que teve seu nome "oferecido" por um reporter de "A Noite" foi Noronha. O Vasco entraria em acordo com o Internacional, de Porto Alegre para trocar o magnifico "pivot" por Tesourinha. Houve o natural protesto dos que têm censo. Ontem mesmo foi "resolvido" pelo proprio inventor da reportagem não mais se proceder á troca porque ela é desvantajosa ao Vasco...

Certa vez um medico, meu velho conhecido, disse-me em segredo: se Carlos Leite operar o menisco será o mesmo homem, A operação que fez, recentemente, não está boa. Precisa fasê-la novamente, estou certo. Ontem noticiava-se que Carlos Leite vai mesmo se meter em faca.

Que predição, a daquele medico, puxa!

Fala-se que Pirilo vai jogar contra o "Glorioso". Será verdade?... Não é uma temeridade? Não precisará o rubro-negro do seu magnifico centro-avante para os jogos futuros do campeonato?

## Para Selecionar as Dez Melhores Equipes Que Intervirão No Campeonato Carioca de Basketball

### A F. M. B. Realizará o Torneio de Classificação — Hoje, o Sorteio da Tabela

Na proxima terça-feira, dia 14, a F. M. B. dará inicio ao Torneio de Classificação de Basketball, certame destinado a selecionar os dez melhores "teams" que intervirão no Campeonato Carioca.

Ao Torneio de Classificação participarão dezesseis equipes, tendo a direção tecnica da entidade cestobolistica, grupado os participantes em duas series, cabendo as vagas, nos cinco primeiros classificados.

Os dezesseis clubes estão assim divididos:

A — Riachuelo — Fluminense — Tijuca — Sampaio — Carioca — Mackenzie — Flamengo e A. A. Carioca.

B — C. R. Botafogo — America — Botafogo F. C. — Vasco — Olimpico — Grajaú' — Aliados e São Cristovão.

HOJE, O SORTEIO

Na séde da F. M. B., á rua Senador Dantas, proceder-se-á, hoje, o sorteio para a elaboração da tabela do Torneio de Classificação.

Para o ato, estão sendo convidados todos os representantes dos clubes filiados, interessados e cronistas desportivos.

## O Primeiro Classico do Ano Entre Flamengo e Botafogo

### O Vasco Terá Um Adversario Perigoso? — São Cristovão e América Outra Grande Peleja — E o Fluminense Continua a Treinar

Estamos apenas na segunda rodada do campeonato carioca de futebol e já podemos assistir a prelios julgados por todos, como dos mais importantes da temporada. Assim, é que vamos assistir, na proxima rodada do campeonato, ao grande choque entre Flamengo e Botafogo, os dois maiores rivais do certame que passou.

REVANCHE?

Todos sabemos que o Botafogo foi o clube que arrancou ao Flamengo o campeonato do ano de 1941. E para maior prova bastaria que olhassemos para as partidas realizadas entre os dois grandes adversarios de domingo proximo para verificarmos que realmente o "Glorioso" representou o grande espantalho do rubro-negro no ano passado.

Dos quatro prelios realizados, apenas um ponto foi possivel ao Flamengo conquistar, pois que sofreu três desastrosos revezes e um unico empate conseguiu...

Agora depara-se uma grande oportunidade ao rubro-negro para a "revanche". E' o primeiro encontro da temporada e pode ser a "revanche" do vice-campeão carioca.

O Flamengo, ao contrario das vezes anteriores, apresenta-se aos olhos do reporter como o franco favorito da tarde de depois de amanhã. E isso porque se acha bem preparado, tendo apenas um serio problema em sua equipe: o do arqueiro.

Enquanto isso acontece, o Botafogo não está com sua retaguarda bem coberta. Não possue zaga. Caieira machucado seriamente e sem um companheiro á altura não pode barrar aquela perigosa linha dianteira dos rubros-negros.

Em todo caso, pode ser... Mas o lugar de Zézé Procopio quem vai ocupar?...

EM CAMPOS SALES

O Vasco vai ter a sua segunda peleja com um clube que se apresentou tão bem no torneio inicio, mas que não passou de uma fraqueza flagrante frente ao Botafogo.

O Vasco não vai buscar rehabilitação frente ao Madureira, pois que o gremio suburbano não representa, ao nosso ver, a barreira que poderia se antepor, como serio obstaculo, a qualquer contendor. Enquanto isso, porem, o Madureira pode tentar rehabilitar-se frente ao Vasco, porque uma vitoria contra o gremio de São Januario — coisa que não podemos acreditar — significaria realmente uma completa e ampla rehabilitação do quadro suburbano.

Essa é, pois, a segunda peleja da tarde.

Temos uma outra peleja tambem que podemos colocar em segundo plano. Queremos falar da luta que vão travar S. Cristovão e America. Estes dois clubes revelaram, na etapa inicial, possuirem equipes que podem ir longe no certame de 1942.

O America foi aquele leão que vimos contra o Vasco e o S. Cristovão, o vencedor do Bangú, mostrou um team magnifico possuidor de impetuosa linha dianteira e capaz de levar de vencida as boas defesas da cidade.

Assim sendo, temos que encarar essa luta como sendo tambem de segundo plano.

DUAS PELEJAS FRACAS

O Fluminense vai ter possivelmente no Bangú um adversario fraco como teve o São Cristovão. O gremio tricolor está ainda no periodo de treinos... Só iniciará, propriamente, o campeonato no principio de maio...

Enquanto isso, o Canto do Rio e o Bonsucesso vão se bater por uma rehabilitação dos scores fantasticos do primeiro domingo do certame carioca.

## SEGUEM HOJE OS VETERANOS

### COM DESTINO A BELO HORIZONTE ONDE ENFRENTARÃO DOMINGO, O AMERICA

Como tem sido amplamente noticiado, os renomados craques do passado da Cidade Maravilhosa, têm um sério compromisso firmado para domingo proximo, dia 12, disputando na linda capital mineira, uma disputada partida de football com o America F. Clube.

E' nessa peleja que se apresenta de um desenrolar renhido onde a vitoria conquistada palmo a palmo eletrizará a enorme assistencia, que avida de assistir partidas emocionantes, terá nesse embate recordações [illegible] das antigas partidas de football e oportunidade de rever os antigos jogadores, tais como Nilo, Helcio, Ari Menezes, Moura Costa, Enes, Chagas, Lino, Tinoco e outros.

A PARTIDA

A embaixada seguirá amanhã, sexta-feira, dia 10, pelo primeiro noturno mineiro, que sairá da estação Pedro II as 18 horas.

Pede-se o pontual comparecimento de todos os componentes.

CONSTITUIÇÃO DA DELEGAÇÃO

Chefes: — Dr. Ari Oliveira Menezes e dr. Albino Mesquita.

Direção geral de esportes — Luiz Vinhais.

Imprensa — Representantes da A. C. D. e D. I. E.

Jogadores — Floriano Cid Maia, Oldemar Lirio de Siqueira, Sebastião Dutra, Afonsinho Maciel, Luiz Nobs, Henriques, Joaquim Leite Cabral, Demostenes de Magalhães, Alfredo Alves Tinoco, Hermes Borges Agricola de Siqueira, Eduardo Moura, Tertuliano Chagas, Enes Teixeira, Antonio Martins Fragoso, Nilo Moura Costa e o grande Helcio Paiva.

TODOS A'S 18 HORAS EM PONTO NA ESTAÇÃO

A chefia da delegação pede o comparecimento de todos os componentes da mesma, ás 18 horas em ponto, na Estação Pedro II, munidos de material, isto é, shooteiras, calção e meias.

AVISO IMPORTANTE

Ficam todos os componentes avisados que é imprescindivel a apresentação da carteira de identidade, carteira profissional ou outro qualquer documento que possa servir de identificação.

## O Corpo de Fuzileiros Navais

REALIZA, HOJE, SUA TRADICIONAL PARADA ESPORTIVA

Será realizada hoje, ás 11 horas, na praça de esportes do Corpo de Fuzileiros Navais, a tradicional festa que essa disciplinada corporação leva a efeito anualmente, dando inicio ás suas atividades esportivas para o ano em curso.

Para essa parada esportiva o comandante Milciades Alves, que desde que se encontra á testa do comando desse Corpo, isso ha oito anos, vem realizando tão expressiva e patriotica festa esportiva, enviou á Associação de Cronistas Desportivos, a exemplo dos anos anteriores, um atencioso convite, extensivo a todos os componentes dessa veterana e prestigiosa entidade de classe, para assistir ao grande espetaculo de patriotismo do Corpo de Fuzileiros Navais.

ONIBUS PARA OS CRONISTAS

Visando dar maior comodidade aos jornalistas e demais convidados, o comandante Milciades Alves colocou um onibus á disposição dos mesmos, o qual fará ponto no Arsenal de Marinha, fazendo a ultima viagem para o Corpo de Fuzileiros Navais ás 10,45 horas.

## Defrontam-se, Domingo os Juvenis do São Cristovão e Mavilis

Domingo ás 9 horas, no campo do Retiro Saudoso, vão se defrontar em disputa do Torneio Juvenil da F. M. F. os dois clubes acima.

Deverão comparecer ás 7.30 horas, em Figueira de Melo, os seguintes juvenis sancristovenses:

Alvaro — Piranha — Armindo — Alberto — Espinheiro — Domingos — Renato — Armando — Otacilio — Adil — Buldog — Valter — Miudo — Romulo — e Mendonça.

## Em Atividade o Del Castilho F. C.

O Del Castillo, obedecendo á orientação nova, iniciou uma campanha decisiva para o maior progresso e desenvolvimento do simpatico gremio suburbano.

Alem das atividades esportivas, o Del Castillo pretende dar maior realce ao seu programa social.

Já no proximo dia doze, na séde do aludido gremio será realizada uma noitada dançante, promovida pela "Ala dos Incriveis".

# MATOU O ANTAGONISTA COM UM GUARDA-CHUVA

## O CRIMINOSO APRESENTOU-SE A' POLICIA

Os nossos leitores têm conhecimento do crime perpetrado ante-ontem, á rua Senador Pompeu, em circunstancias estranhas.

Conforme noticiamos, dois individuos, por antiga questiuncula, travaram forte discussão, em meio á qual aquele que se achava munido de um guarda-chuva, aplicou violentas estocadas contra o contendor.

A ponta do guarda-chuva atingiu a boca da vitima, o operario João Lino Bernardo, rasgando-lhe a aboboda palatina e alcançando-lhe, ainda, a garganta.

Esse ferimento, apesar de ter sido produzido por um simples guarda-chuva, foi reputado gravissimo pelo médico da Assistencia que o socorreu, tanto assim que, momentos depois de ter sido internado no Hospital do Pronto Socorro, João Lino Bernardo veio a falecer.

O crime teve origem no fato de Cesar Antonio, o assassino, viver maritalmente com a esposa de João, a vitima.

Ha quem afirme que o morto se tornara um debil mental ao saber da ligação que sua mulher tinha com o acusado, pois, ali, antes, João deixara o Hospital de Psicopatas, onde estivera internado.

Fugira ela em companhia dos filhos do casal, para viver com o matador, que é negociante, estabelecido á rua do Costa, com botequim. Daí, ter João requerido o desquite e dar para perseguir o sedutor e responsavel pela infelicidade do seu lar.

Ontem, porem, acossado pelo remorso, o criminoso apresentou-se á policia, contando ás autoridades uma historieta que não exprime evidentemente a verdade dos fatos.

Em resumo, disse o acusado que João Lino Bernardo entrou no botequim de sua propriedade para beber. Depois de servido não quis pagar. Houve discussão. João tentou agredi-lo. Como tivesse á mão um guarda-chuva procurou defender-se. Nada mais disse.

## Homenagem das instituições culturais ao presidente da Republica

Constituirá uma festa de jubilo nacional a sessão civico-literaria que diversas instituições culturais desta capital promovem para o dia 19 do corrente, ás 20 horas, no Palacio da Associação Brasileira de Imprensa, em comemoração á data natalicia do presidente Getulio Vargas.

Essa manifestação, em que se congregam as nossas principais instituições intelectuais, é mais uma demonstração de apreço e carinho pela eminente figura do chefe do Governo.

As entidades organizadoras são as seguintes: Sociedade de Homens de Letras do Brasil, Instituto Brasileiro de Cultura, Federação das Academias de Letras do Brasil, Ordem dos Advogados do Brasil, Associação Brasileira de Imprensa, Academia Nacional de Medicina, Academia Carioca de Letras, Associação Brasileira de Educação, Associação Brasileira de Autores Teatrais, Casas de Castro Alves, Clube das Vitorias Regias, Instituto dos Advogados do Brasil, Instituto de Geografia e Histroia Militar do Brasil, Instituto Brasileiro-Chileno de Cultura e outras.

## Treinou o Vasco

PREPARANDO-SE PARA ENFRENTAR O MADUREIRA — OS EFETIVOS VENCERAM POR 3 x 0

Não obstante perdurar o mau tempo e a cancha apresentar-se escorregadia, o Vasco reuniu, ontem, seus profissionais treinando-os para o compromisso de domingo.

O exercicio decorreu sob o controle técnico de Telemaco Frazão, tendo se verificado a excelente forma fisica e técnica dos vascainos.

A turma constituida de jogadores titulares, confirmando sua superioridade sobre os antagonistas, impuseram-se pela contagem final de 3 x 0. Os goals foram conquistados por Orlando (2) e Ademir, tendo formado as seguintes equipes:

EFETIVOS: Valter, Florindo e Osvaldo, Figliola, Noronha (Dacunto no 2.º tempo) e Argemiro, Alfredo II, Ademir, Viladoniga, Rui e Orlando.

RESERVAS: Roberto, Carlinhos e Sampaio, Rubens, Zarzur e Argemiro, Magri, Moacir, Massinha, Nino e Sebastião.

## O Aniversario do Chefe da Nação No Andaraí A. C.

O Departamento Social do Andaraí A. C. está elaborando um grande programa que fará executar em sua sede social no proximo dia 19 do corrente, associando-se desse modo as grandes homenagens que serão nessa data prestadas ao chefe da Nação por motivo de tão grata efemeride a todos os brasileiros.

O programa deverá constar de hora civica, radiofonica e será encerrado com um grande baile.

## Abertas as Inscrições

PARA A SEGUNDA DIVISÃO DE PROFISSIONAIS

O certame da 2.ª Divisão de Profissionais, destinado aos clubes filiados na 2.ª Categoria deverá se iniciar em maio proximo, conforme já noticiamos ha tempos.

Ontem, foi aberta, pelo prazo de 8 dias apenas, a inscrição para o campeonato oficial daquela divisão, cujo campeão terá direito ao acesso á divisão principal da F.M.F., caso derrote, em melhor de três, o ultimo colocado.

## 6 x 4 No Treino do Madureira

COMPLETAMENTE DESFIGURADO O QUADRO TITULAR TRICOLOR

O team principal do Madureira treinou ontem, completamente desfigurado. Nem Lélé, nem Jair, nem Otacilio, nem Jau, nem Rubem, nem Esteves figuraram no onze titular, reforçando estes três ultimos a equipe dos Aspirantes.

O treino foi disputado e constou de dois tempos de 45 minutos, terminando com o escore de 6 x 4.

Foram autores dos dez tentos do ensaio os jogadores Gondim (2) e Ivo (2), os dos reservas; Jorginho, Valdemar, Murilo e Isaias (3) os dos titulares.

O quadro principal formou assim constituido:

Alfredo — Tuica e Alcebiades — Arati — Spina e Russo — Jorginho — Valdemar — Isaias — Ozéas e Murilo.

# INFORMAÇÕES FINANCEIRAS E COMERCIAIS

Direção: F. J. TEIXEIRA LEITE

## CAMBIO

Abriu ontem, o mercado de cambio, com o Banco do Brasil vendendo libra area a 79$585 e o dolar a 19$630 e comprando a 78$585 e a 19$500, respectivamente.

Assim ficou, no primeiro encerramento.

Reabriu e fechou, inalterado.

O Banco do Brasil afixou as seguintes taxas para cobranças, cobranças de outros bancos, cotas e remessas para exportação:

A' VISTA:

| | Aber. | Fech. |
|---|---|---|
| Libra area | 79$585 | 79$585 |
| Dolar | 19$630 | 19$630 |
| Franco suiço | 4$630 | 4$630 |
| Escudo | $800 | $800 |
| Corôa sueca | 4$720 | 4$720 |
| Peso chileno | $633 | $633 |
| Peso uruguaio | 10$380 | 10$380 |
| Peso argentino | 4$670 | 4$670 |
| CABO: | | |
| Dolar | 19$660 | 19$660 |
| Libra area | 79$665 | 79$665 |

Para repasse ao outros bancos o Banco do Brasil afixou para a libra area o preço de 78$885 para venda e 78$585 para compra no cambio livre e 66$737 no final e para o dolar á vista o de 16$560 e cabo o de 16$580.

O Banco do Brasil, para comprar as letras de cobertura, afixou as seguintes taxas:

MERCADO LIVRE

*Moedas:*

| | A 90 d/v. | A vista | Cabo |
|---|---|---|---|
| Dolar | 19$450 | 19$500 | 19$520 |
| P. argent. | — | 4$580 | — |
| P. urug.. | — | 10$020 | — |
| P. chileno | — | $600 | — |
| Libra area | 78$185 | 78$585 | 78$639 |

MERCADO OFICIAL

| | A 90 d/v. | A vista | Cabo |
|---|---|---|---|
| Dolar | 16$460 | 16$500 | 19$520 |
| P. urug.. | — | 8$530 | — |
| Libra area | 65$995 | 66$495 | 66$558 |

MERCADO LIVRE ESPECIAL

O Banco do Brasil comprava o dolar a 20$000 e vendia á vista a 20$500 e o cabo a 20$530.

O Banco do Brasil comprava letras em dólares sobre Buenos Aires, as seguintes taxas:

| | Livre | Oficial |
|---|---|---|
| A vista | 19 500 | 16$500 |
| 30 dias | 19$483 | 16$487 |
| 60 dias | 19$466 | 16$474 |
| 90 dias | 19$450 | 16$460 |

## Camara Sindical

(Rio, 8-4-942)

| | Oficial | Livre |
|---|---|---|
| Libra area | | 79$586 |
| Nova York | 16$560 | 19$636 |
| Portugal | — | $808 |
| Argentina | — | 4$669 |
| [illegible] | — | [illegible] |
| [illegible] | — | [illegible] |

COBERTURA DO BANCO DO BRASIL AOS BANCOS

| | | |
|---|---|---|
| Libra area | — | 78$885 |

MOEDAS — CARTAS DE CREDITO — CHEQUES DE VIAJANTES

(Rio, 8-4-942)

| | | |
|---|---|---|
| Dolar | — | 20$113 |
| Escudo | — | $896 |
| Peso argentino | — | 4$901 |
| Libra area | — | 79$635 |
| Franco suiço | — | 4$839 |
| Peso uruguaio | — | 10$900 |
| Dolar canadense | — | 18$000 |

OURO FINO

O Banco do Brasil comprava o ouro fino na base de 1.000 por 1.000, ao preço de 23$300, por grama.

OURO COMPRADO

| | |
|---|---|
| Hoje | 56.378.435 |
| Do 1.º do mes | 7.314 |
| Total: | 56.385.749 |

## CAMBIOS ESTRANGEIROS

LONDRES, 9.

| | Hoje | Anterior |
|---|---|---|
| Abertura e Fechamento (Oficial) | 4 02.50 | 4.02 50 |
| LONDRES e Nova York á vista por £ | 4 03.50 | 4.03.50 |
| Berna á vista por £ | 17.30 a 17.40 | 17.30 a 17.40 |
| Lisboa á vista por £ (1) | 99.80 a 100.20 | 99.30 a 100.20 |
| Espanha á vista por £ (livre) | 46.55 | 46.55 |
| Espanha á vista por t/v | 40.50 | 40.50 |
| Estocolmo á vista por £ | 16.85 a 16.95 | 16.85 a 16.91 |

TELEGRAMA FINANCIAL

LONDRES, 9.

| | | |
|---|---|---|
| Taxa de desc. do Banco da Inglaterra | 2 % | 2 % |
| " " " do Banco de França | 2 % | 2 % |
| " " " do Banco da Italia | 4 1/2 % | 4 1/2 % |
| " " " em Londres, 3 meses | 1 1/6 % | 1 1/6 % |
| " " " em N. York, 3 meses t/v | 1/2 % | 1/2 % |
| " " " em N. York, 3 meses, t/c | 7 1/6 % | 7 1/6 % |
| LISBOA, Cambio sobre Londres á vista (t/venda), por £ | Es. 100.20 | Es. 100.20 |
| LISBOA, Cambio sobre Londres á vista (t/compra), por £ | Es. 99.80 | Es. 99.80 |

NOVA YORK, 9.

| Abertura: | Hoje | Anterior |
|---|---|---|
| NOVA YORK, s/Londres, tel. por £ | c 4.04.00 | c 4.04.00 |
| " Madri, tel. por P. | c 9.20 | c 9.20 nom. |
| Buenos Aires, tel. por P | c 23.74 | c 23.74 |
| França (não ocupada) tel | c 2.32 | c 2.32 |
| Berna, (comp.) tel. F | c 23.32 | c 23.32 |
| Estocolmo, tel. por Kr | c 23.87 | c 23.87 |
| Lisboa, tel. por Esc. | c 4.11 | c 4.11 |

BUENOS AIRES, 9.

A's 14.50 da tarde:

| Sobre Londres á vista: por $ ouro: | Hoje | Anterior |
|---|---|---|
| Taxa de venda | P. 17.00 | P. 17.00 |
| Taxa de compra | P. 16.90 | P. 16.90 |
| Sobre Nova York, á vista por 100 dólares: | | |
| Taxa de venda | P. 421.75 | P. 422.00 |
| Taxa de compra | P. 421.25 | P. 421.50 |

MONTEVIDE'U, 9.

A's 14.50 da tarde:

| Mercado Livre: | Hoje | Anterior |
|---|---|---|
| Sobre Londres á vista: | | |
| Taxa de venda | P. n/c | P. n/c |
| Taxa de compra | P. n/c | P. n/c |
| Sobre Nova York, á vista por 100 dólares: | | |
| Taxa de venda | P. 190.75 | P. 190.75 |
| Taxa de compra | P. 190.25 | P. 190.25 |

## STOCK EXCHANGE DE LONDRES

LONDRES, 9.

| TITULOS BRASILEIROS: | Hoje | Anterior |
|---|---|---|
| FEDERAIS: | | |
| Funding 5%, Exdiv. | 72.10.0 | 72.10.0 |
| Novo Funding, 1914 | 54. 0.0 | 54. 0.0 |
| Conversão, 1910, 4% | 21. 5.0 | 21.10.0 |
| Emprestimo de 1913, 5% | 24.10.0 | 24.10.0 |
| Funding de 1931, 5% | 32.10.0 | 32.10.0 |
| ESTADUAIS: | | |
| Distrito Federal 5% | 35. 0.0 | 35. 0.0 |
| Rio de Janeiro, 5% | 17.10.0 | 17.10.0 |
| Baía 1928, 5% | 11.10.0 | 11.10.0 |
| Pará, 5% | 6.10.0 | 6.10.0 |
| City of S. Paulo, Improvement and Freehold Co. Pref. | 30. 0.0 | 30. 0.0 |
| TITULOS DIVERSOS: | | |
| Bank of London & South America Ltda. | 6.12.6 | 6.12.6 |
| São Paulo Gás | 5. 0.0 | 5. 0.0 |
| Brasilian Warrant Agency & Finance Co. Ltda. | 0. 6.9 | 0. 6.7 ½ |
| Cables & Wirelles Ltda. (Ordinarias) | 51.10.0 | 51.10.0 |
| Ocean Coal & Wilson Ltda. | 0. 2.1 ½ | 0. 2.1 ½ |
| Imperial Chemical Industries Ltda ex/div. | 1.12.7 ½ | 1.12.7 ½ |
| Leopoldina Railway, Co. Ltda. 6½%, 1935 | 24.10.0 | 24.10.0 |
| Lloyd's Bank Ltda. (A. Shares) ex/div. | 2.13.0 | 2.13.0 |
| Rio de Janeiro City Impr. Co. Ltda. | 0.18.9 | 0.18.9 |
| Rio Flour Mills & Granaries Ltda. | 1. 8.1 ½ | 1. 8.1 ½ |
| São Paulo Railway Co. Ltda. 1927-1937 | 42.10.0 | 42.10.0 |
| Western Telegraph Co. Ltda. 4%, Deb. Estoque (ex/div.) | 102. 0.0 | 102. 0.0 |
| TITULOS BRASILEIROS: | | |
| Emp. de Guerra Britanico 3½% | 105.17.6 | 105.17.6 |
| Consolidação 2½% | 83. 5.0 | 83. 5.0 |

## TITULOS

O mercado de valores esteve ontem, bastante animado e calmo, com negocios mais desenvolvidos, como se ve a seguir:

VENDAS REALIZADAS ONTEM

DIVIDA EXTERNA:

| | | |
|---|---|---|
| $ 5.000 | Federal, 1928, 6½%, p/$ 1.000 | 2:500$ |

DIVIDA INTERNA:

Apolices e Obrigações:

| | | |
|---|---|---|
| | UNIÃO | |
| 29 | Uniformizadas | 829$ |
| 111 | Idem, idem | 830$ |
| 66 | D. Emissões, nom. | 825$ |
| 97 | Idem, idem | 825$ |
| 4 | Idem, idem | 820$ |
| 9 | Idem, idem | 822$ |
| 1 | Idem, Extraviada | 720$ |
| 2 | D. Emissões, nom., 200$ | 165$ |
| 2 | Idem, 500$ | 309$ |
| 22 | D. Emissões, port. | 806$ |
| 19 | Idem, idem | 808$ |
| 5 | Idem, idem | 810$ |
| 10 | Idem, 1917 | 782$ |
| 5 | Reajustamento | 846$ |
| 67 | Idem, idem | 848$ |
| 12 | Idem, idem | 847$ |
| | OBRIGAÇÕES: | |
| 49 | Tesouro, 1932 | 1:038$ |
| 50 | Idem, 1939 | 1:016$ |
| | MUNICIPAIS: | |
| 60 | Emprestimo, 1904, port. | 565$ |
| 17 | Idem, 1917 | 179$ |
| 50 | Idem, 1920 | 180$ |
| 120 | Decreto 3.264 | 190$ |
| 26 | Emprestimo, 1931 | 213$ |
| | PREFEITURA: | |
| 12 | Belo Horizonte | 904$ |
| 22 | Petropolis, 1918 | 195$ |
| 10 | Idem, 1921 | 195$ |
| | ESTADUAIS: | |
| 400 | Espirito Santo, 8%, pt. Ex/Juros | 500$ |
| 14 | Minas 7%, port. | 903$ |
| 1 | Minas 1934, 1.ª serie | 171$ |
| 206 | Idem, idem | 172$ |
| 81 | Idem, 2.ª serie | 184$5 |
| 484 | Idem, idem | 185$ |
| 206 | Idem, idem | 186$ |
| 50 | Idem, 3.ª serie | 177$ |
| 668 | Idem, idem | 177$5 |
| 35 | Pernambuco | 95$5 |
| 50 | Rodoviarias Estado do Rio | 622$ |
| 57 | Idem, idem | 625$ |
| 50 | Rodoviarias Rio Grande do Sul | 1:015$ |
| 480 | São Paulo | 216$ |
| | AÇÕES DE BANCOS: | |
| 40 | Brasil | 440$ |
| 5 | Credito Pessoal, pref. | 100$ |
| | AÇÕES DE COMPANHIAS: | |
| 39 | América Fabril | 310$ |
| 50 | Butiá | 124$ |
| 40 | Docas de Santos, port. | 230$ |
| 100 | Belgo Mineira, pt. | 700$ |
| | DEBENTURES: | |
| 100 | Banco Lar Brasileiro | 212$ |
| 150 | Idem, idem | 212$5 |
| 32 | Idem, idem | 213$ |
| 500 | Cia. Docas de Santos | 209$ |

OFERTAS DA BOLSA

| | | |
|---|---|---|
| DIVIDA EXTERNA: | | |
| Emp. 1921, 8% | 5:500$ | — |
| Emp. 1.926, 6½% | 4:400$ | 4:500$ |
| DIVIDA INTERNA: | | |
| Uniformizadas, 1:000$ | 830$ | 828$ |
| Div. Emissão, port. | 810$ | 806$ |
| Div. Emissão, 1:000$, nom. | 830$ | 825$ |
| Div. Emissão, cautela | 785$ | — |
| Reajustamento | 848$ | 847$ |
| Tesouro, 1937, 6% | 890$ | — |
| Idem, 1921, 7% | 1:013$ | — |
| Idem, 1939, 7% | — | 1:010$ |
| Idem, 1930, 1:000$ | — | 1:035$ |
| Idem, 1932, 1:000$, 7% | 1:040$ | — |
| Ferroviarias, 1:000$, 7% | 1:045$ | 1:040$ |
| APOLICES MUNICIPAIS DO DISTRITO FEDERAL: | | |
| Municipal £ 20, port. | — | 565$ |
| Ditas, 1906, port. | — | 180$ |
| Ditas, 1917, port. | — | 180$ |
| Ditas, 1920, 6% | 186$ | 180$ |
| Ditas, 1931, 300$, 7%, port. | 212$5 | 212$ |
| Decreto, 1.530, 7% | 193$ | — |
| Idem, 1.535, 7% | 193$ | — |
| Idem, 2.364, 7% | 191$ | — |
| Idem, 1.999, 7% | 193$ | — |
| APOLICES ESTADUAIS: | | |
| Minas, 1:000$, 7%, port. | 900$ | 898$ |
| Idem, 200$, 5%, 1.ª serie | 172$ | 171$ |
| Idem, 8%, 2.ª serie | 186$ | 185$ |
| Idem, 7%, 3.ª serie | 177$5 | 177$ |
| Estado de Pernambuco, 100$, 5%, port. | 96$ | 95$5 |
| S. Paulo, 1:000$, Unif., port. | 1:105$ | 1:100$ |
| Ditas, 200$, 5% | 216$5 | 216$ |
| Rodoviarias do Estado do Rio, 600$, 5% | 625$ | 622$ |
| Rio, 300$, 6%, port. | — | 340$ |
| Ditas, 1:000$, 8% | — | 1:020$ |
| Ditas de Porto Alegre, 50$000, 3½% | — | 30$ |
| Municipais de Belo Horizonte, de 1:000$, 7%, port. | 904$ | 903$ |
| Rod. Rio Grande do Sul, 1:000$, 8% | — | 1:010$ |
| Municipais de Petropolis, 7% | — | 195$ |
| Rod. do Espirito Santo, 500$, 8% | — | 500$ |
| BANCOS: | | |
| Brasil | — | 440$ |
| Comercio | — | 330$ |
| Portugues do Brasil, nom. | 210$ | — |
| Dito, port. | 212$ | — |
| Credito Geral | 210$ | — |
| Brasileiro do Comercio | | 210$ |
| Credito Pessoal, ord. | 150$ | — |
| COMPANHIAS DE TECIDOS: | | |
| Manufatura Fluminense | — | 170$ |
| Brasil Industrial | — | 380$ |
| Nova América, intg. | — | 320$ |
| América Fabril | 320$ | 300$ |
| São Pedro de Alcantara | 600$ | 550$ |
| Corcovado | — | 230$ |
| Petropolitana | — | 250$ |
| Progresso Industrial | — | 510$ |
| COMPANHIAS ESTRADAS DE FERRO: | | |
| Finas S. Jeronimo, ordinarias | 142$ | — |
| Idem, idem, preferenciais | 129$ | — |
| COMPANHIAS DE SEGUROS: | | |
| Previdente | 3:500$ | 3:200$ |
| COMPANHIAS DIVERSAS: | | |
| Docas de Santos, nominativas | 225$ | — |
| Ditas, port. | 240$ | 230$5 |
| Belgo Mineira | 710$ | 701$ |
| Mina de Butiá | 124$ | 123$5 |
| Terras e Colonização | — | 5$5 |
| Brasileira Diamantifera | 30$ | 28$ |
| Ind. Sul Mineira | — | 405$ |
| Sul América Capitalização | 800$ | 710$ |
| Docas da Baía | 32$ | 30$ |
| Ferro Brasileiro | — | 430$ |
| DEBENTURES: | | |
| Lar Brasileiro | 215$ | 212$5 |
| Mogiana de Estrada de Ferro | — | 192$ |
| Docas da Baía | — | 105$ |
| Docas de Santos | — | 208$ |
| Cervejaria Brama | — | 1:125$ |
| LETRAS HIPOTECARIAS: | | |
| Banco do Brasil | 802$ | 700$ |

## CAFE'

CAFE' 28$000

O mercado de café disponivel funcionou ontem, calmo e com os preços inalterados.

O tipo 7, foi cotado ao preço de 28$000 por 10 quilos, na tabua e venderam-se durante os trabalhos 1.421 sacas, contra 21 dias anteriores.

Fechou calmo.

COTAÇÕES POR 10 QUILOS

| | |
|---|---|
| Tipo 3 | 30$000 |
| Tipo 4 | 29$500 |
| Tipo 5 | 29$000 |
| Tipo 6 | 28$500 |
| Tipo 7 | 28$000 |
| Tipo 8 | 27$500 |

PAUTA:

| | |
|---|---|
| Estado de Minas (Mensal): | |
| Café comum | [illegible] |
| Café fino | 4$000 |
| Estado do Rio (Semanal): | |
| Café comum | 2$200 |

MOVIMENTO ESTATISTICO

| ENTRADAS: | SAIDAS: |
|---|---|
| Pela Leopoldina | 3.191 |
| Pela Central | 4.554 |
| Reg. Rio | 2.805 |
| Total: | 10.550 |
| Idem ano passado | — |
| Desde o 1º do mes | 47.983 |
| Media | 5.997 |
| Desde o 1.º de julho | 1.264.285 |
| Media | 4.522 |
| Idem ano passado | 1.652.064 |
| EMBARQUES: | SACAS: |
| Estados Unidos | 14.983 |
| América do Sul | — |
| Cabotagem | — |
| Total: | 14.983 |
| Idem ano passado | 445 |
| Desde o 1º do mes | 59.310 |
| Idem ano passado | 1.165.532 |
| Desde o 1º de julho | 1.732.424 |
| Café retirado | — |
| Consumo local | 600 |
| Estoque | 321.478 |
| Idem ano passado | 313.987 |
| Café revertido ao estoque, desde o 1º de julho | 121.289 |

CAFE' EM SANTOS

Estado do mercado: hoje, nominal; anterior, nominal; mesmo dia no ano passado, calmo.

Preço numero 4 disponivel: por 10 quilos ontem: mole, .. nominal; duro, nominal; anterior, mole, nominal; duro, nominal; mesmo dia no ano passado, mole, 26$000; duro, 24$500.

Embarques: ontem, 30.384; anterior, 23.535, mesmo dia no ano passado, 12.803 sacas.

Entradas: ontem, 12.893; anterior, 12.991; mesmo dia no ano passado, 35.069 sacas.

Existencia de ontem: 1.307 640; anterior, 1.325.639; mesmo dia no ano passado, 1.274.300 sacas.

Sairam 6 000 sacas para os Estados Unidos.

NOVA YORK, 9.

Abertura:

Contrato de Santos:

Café para entrega:

| | Hoje | Ant. |
|---|---|---|
| Em maio | 8.65 | 8 65 |
| Em julho | 8 75 | 8.75 |
| Em setembro | 8.85 | 8.85 |
| Em dezembro | n/c | n/c |
| Em março | n/c | n/c |

MERCADO — Estavel — Estavel.

Desde o fechamento anterior, inalterado.

NOVA YORK, 9.

Abertura:

Contrato do Rio:

Café para entrega:

| | Hoje | Ant. |
|---|---|---|
| Em maio | 12 93 | 12 93 |
| Em julho | 12.97 | 12.97 |
| Em setembro | 13 00 | 13 00 |
| Em dezembro | 13.00 | 13,00 |
| Em março 1943 | n/c | n/c |

MERCADO — Estavel — Estavel.

Desde o fechamento anterior, inalterado.

## ALGODÃO

O mercado deste produto funcionou ontem, calmo, com as cotações inalteradas e negocios pequenos.

MOVIMENTO ESTATISTICO

Entradas, 178, Saidas, 125, Estoque, 12.530 fardos.

COTAÇÕES POR 10 QUILOS

| | |
|---|---|
| Seridó: | |
| Tipo 3 | 59$000 a 59$500 |
| Tipo 5 | 56$000 a 56$500 |
| Sertões: | |
| Tipo 3 | nominal |
| Tipo 5 | 44$000 a 44$500 |
| Ceará: | |
| Tipo 3 | nominal |
| Tipo 5 | 43$000 a 43$500 |
| Matas: | |
| Tipo 3 | nominal |
| Tipo 5 | nominal |
| Paulista: | |
| Tipo 3 | nominal |
| Tipo 5 | 36$000 a 36$500 |

ALGODÃO EM PERNAMBUCO

Estado do mercado: hoje, nominal; anterior, nominal.

| Preço compradores: | | |
|---|---|---|
| Sertões tipo 3 | 56$000 | 56$000 |
| Matas tipo 5 | 43$000 | 43$000 |
| Entradas: | Ontem | Ant. |
| Em fardos de 80 quilos | — | — |
| Desde 1.º de setembro, fardos de 80 quilos | 174.700 | 174.700 |
| Exist. em fardos de 80 quilos | 100.700 | 101.300 |
| Abatimento de consumo: fardos de 60 quilos | 600 | 3.200 |

Exportação: Não houve.

ALGODÃO EM S. PAULO (CONTRATO C)

Abertura de ontem:

Algodão para entrega:

| | Comp. | Vend. |
|---|---|---|
| Em abril | 45$000 | 47$000 |
| Em maio | 46$600 | 47$100 |
| Em junho | 47$300 | 47$800 |
| Em julho | 48$100 | 48$200 |
| Em agosto | 48$400 | 49$000 |
| Em setembro | 49$000 | 49$200 |
| Em outubro | 49$500 | 49$500 |
| Em novembro | 49$800 | 50$100 |
| Em dezembro | 50$000 | 50$400 |

Vendas: 500 arrobas.

MERCADO — Calmo.

ALGODÃO EM S. PAULO (CONTRATO C)

Fechamento de ontem:

Algodão para entrega:

| | Comp. | Vend. |
|---|---|---|
| Em abril | 45$500 | 46$700 |
| Em maio | 46$200 | 46$900 |
| Em junho | 47$000 | 47$700 |
| Em julho | 47$800 | 48$100 |
| Em agosto | 48$300 | 48$900 |
| Em setembro | 49$000 | 49$200 |
| Em outubro | 49$600 | 49$700 |
| Em novembro | 50$300 | 50$300 |
| Em dezembro | 50$600 | 50$800 |

Vendas: 22.500 arrobas.

MERCADO — Estavel.

PREÇO DO DISPONIVEL:

Ontem:

| | |
|---|---|
| Tipo 4 | 49$000 a 50$000 |
| Tipo 5 | 46$500 a 48$500 |
| Tipo 6 | 42$500 a 43$500 |

NOVA YORK, 9.

Abertura:

Amer. "Futures":

| | Hoje | Ant. |
|---|---|---|
| para maio | 19.53 | 19.58 |
| para julho | 19.67 | 19.72 |
| para outubro | 19.85 | 19.88 |
| para dezembro | 19.93 | 19.92 |
| para janeiro 943 | — | 19.95 |
| para março 943 | 20.01 | 20.03 |

MERCADO — Calmo.

Desde o fechamento anterior, alta de 1 e baixa de 2 a 5 pontos.

NOVA YORK, 9.

Intermediaria.

Amer. "Futures":

| | Hoje | Ant. |
|---|---|---|
| para maio | 19.58 | 19.58 |
| para julho | 19.71 | 19.72 |
| para outubro | 19.87 | 19.88 |
| para dezembro | 19.91 | 19.92 |
| para janeiro 943 | — | 19.95 |
| para março 943 | 20.01 | 20.03 |

MERCADO — Calmo.

Desde o fechamento anterior, baixa parcial de 1 a 2 pontos.

## AÇUCAR

O mercado deste produto funcionou ontem, firme, com as cotações inalteradas e entregas regulares.

MOVIMENTO ESTATISTICO

Entradas, 1.006. Saidas, 1.464. Estoque, 38.601 sacos.

COTAÇÕES POR 10 QUILOS

| | |
|---|---|
| Branco cristal | 67$000 a 70$000 |
| Demerara | 58$000 a 60$000 |
| Mascavo | 52$000 a 54$000 |

AÇUCAR EM PERNAMBUCO

Posição do mercado: ontem, estavel; anterior, estavel.

PREÇOS POR 10 QUILOS

Usina de 1.ª 62$000 e de 2.ª, ontem, não cotado; anterior, de 1.ª, 62$000; de 2.ª não cotado.

Cristais: ontem, 54$000; anterior, 54$000. Demerara, ontem, 41$200; anterior, 41$200. Terceira. Sorte: ontem, 40$000; anterior, 40$000.

PREÇOS POR 15 QUILOS

Brutus secos: ontem 6$500 a 6$800; anterior, 6$500 a 6$800.

Somenos: ontem, 9$500 a 10$000; anterior, 9$500 a 10$000.

| Entradas: | | |
|---|---|---|
| Em sacos de 60 ks. | — | 9.800 |
| Desde o 1º de setembro p. p. em sacos de 60 ks. | 3.939.100 | 3.939.100 |
| Existencia: Em sacos de 60 ks. | 1.361.300 | 1.366.000 |
| Exportação: Norte do Brasil | 4.100 | — |

## Mercado de Generos

O mercado de generos alimenticios esteve ontem, bastante trabalhado, porem, sem alteração nos preços. As entradas e saidas verificadas, foram de algum vulto, como se ve a seguir:

MOVIMENTO ESTATISTICO

| Generos: | Entradas: | Saidas |
|---|---|---|
| Feijão (scs) | 1.547 | 1.417 |
| Farinha (scs) | 55 | 1.260 |
| Arroz (scs) | 3.369 | 5.550 |
| Milho (scs) | 2.761 | — |
| Banha (cxs) | 12.069 | 4.497 |
| Xarque (vols) | 150 | 725 |
| Batatas, (cxs) | 2.732 | — |
| Cebolas (cxs) | 955 | — |
| Manteiga (ks.) | 1.829 | — |
| Bacalhau (cxs) | — | — |
| Azeite (vols) | — | — |

## PAGAMENTOS DECLARADOS

JUROS:

Banco Hipotecario Lar Brasileiro, S. A., de Credito Real desde já, 8%.

— Comp. Nacional de Tecidos Nova América, desde já, 8%.

DIVIDENDOS:

Comp. Luz Etearica, desde já, 20$000.

— Comp. de Seguros Maritimos e Terrestres, "Garantia" dia 14, 10$000.

— Emp. de Aguas de São Lourenço, S. A., desde já, .. 16$000.

## CONCORRENCIAS ANUNCIADAS

Dia 10 — Comissão Especial de Compras da Prefeitura Municipal, para o fornecimento de lampadas e materiais diversos.

— Dia 10 — Serviço de Administração da Prefeitura Municipal para o fornecimento de ferragens e artefatos de metal drogas, produtos quimicos e farmaceuticos, material de expediente e desenho, material de cozinha ferramentas e pertences, maquinas e acessorios, veiculos acessorios e aparelhos para garage, drogas, produtos quimicos e farmaceuticos.

## MERCADO DE CACA'U

NOVA YORK, 9

| Abertura | Hoje | Ant |
|---|---|---|
| em maio | 8 66 | 8 66 |
| em junho | 8 71 | 8 71 |
| em setembro | 8 76 | 8 76 |
| em outubro | 8.76 | 8 76 |

Estado do mercado: hoje, calmo, anterior, calmo.

## CARNES VERDES

**Matadouro de Santa Cruz**

Matança geral: bovinos, 246; vitelos, 51; suinos, 10; caprinos, nada e ovinos nada.

Preços: bovinos 1$950; vitelos, 2$; suinos 3$800; caprinos nada; ovinos nada.

**Matadouro de Nova Iguassu'**

Matança geral: bovinos 74; vitelos, 4; e suinos nada.

Preços: bovinos, 1$950; vitelos nada e suinos, nada.

**Matadouro de Mendes:**

Matança geral: bovinos, 509; vitelos, 64; e suinos, nada.

Preços: bovinos 1$950; vitelos 2$000.

**Matadouro da Penha:**

Matança geral: bovinos, 291; vitelos, 32 e suinos, 92.

Preços: bovinos 1$950; vitelos, 2$ e suinos, 3$800.

Rejeições: — Bovinos: 703 quilos e suinos 3.

## Serviço Aereo

ESPERADOS

| | |
|---|---|
| P. Alegre — Panair | 10 |
| Curitiba — Vasp | 10 |
| B. Aires — Panair | 10 |
| São Paulo — Vasp | 10 |
| Miami — Panair | 10 |
| P. Alegre — Vasp | 10 |
| Assuncion — Panair | 10 |
| São Paulo — Vasp | 10 |
| Uberaba — Vasp | 10 |
| São Paulo — Vasp | 10 |

A SAIR

| | |
|---|---|
| B. Aires — Panair | 10 |
| São Paulo — Vasp | 10 |
| P. Alegre — Panair | 10 |
| Miami — Panair | 10 |
| São Paulo — Vasp | 10 |
| Uberaba — Panair | 10 |
| Cuiabá — Panair | 10 |

## SOCIEDADES ANONIMAS

**ASSEMBLE'IAS GERAIS:**

**Realizam-se hoje:**

**Imobiliaria Santa Catarina, S. A.**, ás 17 horas, á avenida Graça Aranha n. 226, 13º pavimento, (Ordinaria).

— **Companhia Mate Laranjeira, S. A.**, ás 15 horas, á rua da Quitanda n. 47, 3º andar, (Ordinaria).

— **General Electric Raios X, S. A.**, ás 14 horas, á rua Porto Alegre n. 64, (Extraordinaria).

— **Companhia de Anilinas, Produtos Quimicos, e Material Técnico, S. A.**, ás 15 horas, á rua da Alfandega n. 100 e 102 (Ordinaria).

— **Lojas Brasileiras do Norte, S. A.**, ás 14 horas, á Avenida Graça Aranha, n. 19, 6º andar, (Ordinaria).

— **Sociedade Anonima Fazendas do Carmo**, ás 14 horas, á rua da Alfandega n. 100 e 102, (Ordinaria).

— **Companhia de Papeis Lex, S. A.**, ás 16 horas, á rua Visconde de Itaboraí, n. 39, (Ordinaria).

— **Liceu Franco-Brasileiro**, ás 16 horas, á rua Laranjeiras, n. 13, (Ordinaria).

— **Marmetal S. A.**, ás 14 horas, á rua Machado Coelho, 125, (Ordinaria).

— **Sindicato da Industria de Calçados do Rio de Janeiro**, ás 14.30, á rua da Constituição n. 5, 1º andar, (Ordinaria).

# COMPANHIA PREDIAL IRACEMA S. A.

ATA DA ASSEMBLÉIA GERAL EXTRAORDINARIA, REALIZADA EM TRINTA DE DEZEMBRO DE MIL NOVECENTOS E QUARENTA E UM.

Aos trinta de dezembro de mil novecentos e quarenta e um, na sede da Companhia, á rua da Candelaria quarenta e quatro, primeiro andar, reunidos acionistas representando a totalidade do capital social, conforme constatou o livro de presença, foi pelo sr. Oscar Torres, diretor-presidente da Sociedade declarada aberta a sessão, solicitando aos acionistas presentes que indicassem o presidente para dirigir os trabalhos da Assembléia. Eleito por aclamação o senhor Ernesto Torres Junior assumiu este a presidencia da mesa, escolhendo para primeiro e segundo secretarios, respectivamente, os senhores Mario Santos de Oliveira e Durval Falcão, ficando assim constituida a mesa. Declarou o senhor presidente que nos termos das publicações feitas, a presente Assembléia Geral Extraordinaria froa primeiramente convocada para reforma dos estatutos e sua adaptação aos preceitos do decreto numero 2.627, de 28 de setembro de 1940, mas que essa Assembléia, marcada para 28 de maio do ano corrente não foi possivel realizar por falta de comparecimento de acionistas em numero legal. Daí, haver a Diretoria da Companhia resolvido convocar nova Assembléia, para a realização nesta data, sendo o respectivo convite publicado no "Diario Oficial", "Jornal do Comercio" e "O Globo", de 23, 29 e 30 de dezembro corrente, no teor seguinte: — "Companhia Predial Iracema, S. A. Ficam convidados os senhores acionistas a se reunirem em Assembléia Geral Extraordinaria (segunda convocação), na sede social, á rua Candelaria 44, 1.° andar, no dia 30 do corrente, ás quatorze horas, afim de deliberarem sobre a reforma dos estatutos adaptação ao decreto n. 2.627, de 26 de setembro de 1940, e interesses sociais. Rio de Janeiro, 23 de dezembro de 1941. — A Diretoria". Assim, pois, diante da presença unanime dos acionistas da Companhia, era com satisfação que empregava aos mesmos acionistas o encargo de resolverem por si os assuntos que fossem ventilado e submetidos a debate. Tomou, então a palavra pela ordem o sr. Oscar Torres, presidente da Companhia o qual declarou á Assembléia que a Diretoria sob sua presidencia, valendo-se da autorização que lhe fora conferida pela Assembléia Geral Ordinaria de 31 de março ultimo, resolvera após diligenciar maduramente, vender á Companhia Imobiliaria Metropolitana Sociedade Anonima com sede nesta cidade, pelo preço de quinhentos e vinte contos de réis, os velhos predios, patrimonio social unico, da rua Buarque de Macedo numero 10, 12 (I a X), 14 e 16, os quais em conjunto vinham produzindo a renda mensal, sujeita a impostos e a despesas diversas, de 3:120$000; que essa venda foi efetuada em 22 do corrente mês, por escritura publica lavrada em notas do tabelião do 7.° oficio, tendo sido o preço dessa venda, que foi livre de comissão, depositado em estabelecimento bancario desta cidade, para que venha a ter a aplicação que os senhores acionistas julguem mais util aos interesses da Sociedade, apresentando em seguida o balanço realizado nesta data que é o seguinte, já acompanhado do parecer abaixo do Conselho Fiscal:

CIA. PREDIAL IRACEMA — BALANCO GERAL ENCERRADO EM 30 DE DEZEMBRO DE 1941

**Ativo**

| | | |
|---|---|---|
| Caixa .. .. .. .. .. .. .. .. .. | 18:153$200 | |
| E. G. Fontes & Cia. — Sec. Bancaria .. .. .. .. .. .. | 520:000$000 | 538:153$200 |
| Titulos em caução .. .. .. .. .. .. .. .. .. | | 10:000$000 |
| | | 548:153$200 |

**Passivo**

| | | |
|---|---|---|
| Depósitos .. .. .. .. .. .. .. .. | 2:200$000 | 2:200$000 |
| Capital .. .. .. .. .. .. .. | 500:000$000 | |
| Fundo de conservação .. .. .. | 10:900$000 | |
| Fundo de reserva .. .. .. .. .. | 245$000 | |
| Lucros & Perdas .. .. .. .. .. | 24:508$100 | 535:953$200 |
| Caução da Diretoria .. .. .. .. .. .. .. .. | | 10:000$000 |
| | | 548:153$200 |

DEMONSTRAÇÃO DA CONTA DE "LUCROS & PERDAS""

| | | Débito | Crédito |
|---|---|---|---|
| de Alugueis .. .. .. .. .. .. | 21:640-000 | | 23:773$600 |
| de Imoveis .. .. .. .. .. .. | 2:133-600 | | |
| a Seguros .. .. .. .. .. .. | 216$100 | | |
| a Impostos .. .. .. .. .. .. | 21:825$200 | 26:285$300, | |
| a Despesas gerais .. .. .. .. | 4:244$000 | | |
| de Balanço .. .. .. .. .. | | | 2:511$700 |
| | | 26:285$300 | 26:285$300 |
| a Balanço — Prejuizo exercicio 1941 | | 2:511$700 | |
| Saldo em 31 de Dez. 1940 (Credor).. | | | 27:019$800 |
| | | 2:511$700 | 27:019$800 |
| a Balanço .. .. .. .. .. .. .. .. .. | | 24:508$100 | |
| | | 27:019$800 | 27:019$800 |
| de Balanço .. .. .. .. .. .. .. .. | | | 24:508$100 |

Rio de Janeiro, 30 de dezembro de 1941. — **Oscar Torres**, presidente. — **Nelson França**, gerente. — **J. R. Cerqueira**, contador, reg. D. N. I. C. n. 32.146.

PARECER DO CONSELHO FISCAL

Os membros do Conselho Fiscal da Companhia Predial Iracema Sociedade Anonima, depois de examinados os livros e documentos relativos ao exercicio de 1941, que lhes foram apresentados pelos senhores diretores da Companhia, são de parecer que sejam as contas aprovadas. Rio de Janeiro, 30 de dezembro de 1941. — **Mario Santos de Oliveira. — Durval Falcão. — Padrelias Souto.** Pedida e concedida a palavra ao acionista dr. Antenor Soares Ribeiro declarou este que em vista de já não possuir a Companhia bens imoveis ou renda de qualquer especie, nem parecendo aconselhavel adquirir ou construir outros predios na presente quadra de dificuldades e incertezas, melhor fora liquidar de vez a Companhia e esperava que essa sua proposta fosse bem compreendida e aceita pela Assembléia e pedia a esta se manifestar não somente acerca da deliberação tomada pela Diretoria de vender os bens sociais, isto é, os imoveis da Companhia, como em relação á propostas que de fato apresentava de liquidar-se a Companhia. Submetidas a votos foram ambas as proposições aprovadas unanimemente. E' assim declarada dissolvida, por deliberação da Assembléia Geral dos senhores acionistas, representando a totalidade do capital social, a Companhia Predial Iracema, com sede nesta cidade, á rua Candelaria numero 44, 1.° andar, afim de entrar em liquidação, mediante as seguintes condições: — Primeira: — E' nomeado liquidante o sr. Nelson Hernandez de Andrade França, brasileiro, casado, residente á rua Cosme Velho 141, apartamento um, nesta capital. Segunda: — O liquidante fica investido de amplos e ilimitados poderes para solver todo o ativo social, livre e desembaraçado de qualquer onus ou responsabilidade por dividas, bens moveis e imoveis, coisas e direitos, constitutivos do seu patrimonio, acordar, transigir, desistir, distratar e rescindir contratos ou compromissos, outorgar e assinar em nome da Sociedade em liquidação, escrituras ou quaisquer documentos com qualquer interessado na liquidação, credor ou não da Sociedade, seja por instrumento publico ou particular, emitir e aceitar, endossar duplicatas, letras de cambio e cheques, receber toda e qualquer quantia, dar plena e geral quitação, respondendo como de direito, representar a Sociedade ativa e passivamente, em juizo ou fora dele, e perante qualquer repartição publica, federal, estadual ou municipal, prestar compromissos e afirmações, constituir advogado para os atos da liquidação e seus incidentes, contratar os respectivos honorarios, usar de todos os poderes permitidos em direito, inerentes ao exercicio das suas funções do cargo de liquidante, como se de cada um fosse feita especial menção, para apuração de todo o ativo da Sociedade, o que tudo feito darão por bem, firme e valioso, por si, seus herdeiros e sucessores. Terceira: — O liquidante promoverá a dissolução integral do passivo social, como convier e for caso, prestará conta da liquidação aos demais acionistas e apresentará o plano de partilha ao ativo liquido apurado, para lavratura da escritura de liquidação e partilha. Quarta: — O liquidante terá o prazo de quatro meses, a contar desta data, para o inicio e terminação de todos os atos da liquidação, até a partilha do ativo liquido e apurado, e arquivamento das respectivas atas e documentos necessarios no Departamento Nacional da Industria e Comercio, prazo este que poderá ser prorrogado, por deliberação da assembléia geral dos senhores acionistas. Rio de Janeiro, 30 de dezembro de 1941. — Assinado, **Antenor Soares Ribeiro**. Em seguida foi, tambem, pelo sr. presidente submetido á discussão e á votação os termos da proposta de liquidação, sendo a mesma unanimemente aprovada. Nada mais havendo a tratar, o sr. presidente agradeceu a atenção dispensada pelos senhores acionistas, suspendendo a sessão para que se lavrasse esta ata e se a datilografasse para o destino legal. Reaberta a sessão foi a ata lida e aprovada, sendo encerrados os trabalhos. E eu, Mario Santos de Oliveira, primeiro secretario a fiz lavrar, conferir e assino com os demais membros da mesa e acionistas presentes. Rio de Janeiro 30 de dezembro de 1941. — **Mario Santos de Oliveira — Ernesto Torres Junior. — Ernesto G. Fontes. — George Nye. — Nelson Hernandez de Andrade França. — Durval Falcão. — Padrélias Souto. — Arnaldo Silva Santos. — Antenor Soares Ribeiro. — Oscar Torres.**

CHEGOU O MAESTRO PIERGILE COM O "BALLET RUSSE"

O acontecimento teatral do dia de ontem foi a chegada do maestro Silvio Piergile, organizador da Temporada Oficial do Teatro Municipal e que fez transportar de Vera Cruz ao Rio, no "Rio de la Plata", a Grande Companhia de Bailados Classicos "Original Ballet Russe", dirigido com alto senso artistico e estetico pelo Col. W. Basil, que com sua famosa "troupe", é nosso hospede ha 24 horas.

O maestro Silvio Piergili como sua esposa a sra. Berenice Antunes Piergili, tiveram festiva recepção no cais do Porto, entregando-se parentes e amigos a manifestações de jubilo, tanto mais compreensiveis quando, como é do conhecimento de todos, são perigosissimas, no momento, as viagens por mar. Enorme curiosidade despertou tambem o desembarque das setenta figuras da companhia de bailados, como se viu assediado pela reportagem o Col. W. de Basil.

A viagem foi excelente, nada havendo ocorrido de extraordinario. Chegam os artistas em perfeita forma, começando já hoje os preparativos para a estréia, já desembaraçando na Alfandega a vultosissima bagagem, centenares de volumes de cenarios e guarda-roupa, já se pondo em contato o ilustre maestro Eugen Fuers com a orquestra completa do Municipal para a realização dos ensaios e preparo dos espetaculos que inauguram, com brilho inexcedivel, a estação oficial do nosso primeiro teatro.

O maestro Silvio Piergili dará conta da tarefa que se cometeu e dos resultados obtidos com sua viagem e estadia de quase três meses nos Estados Unidos. Conseguiu vencer desanimadoras dificuldades e toda a sorte de embaraços, de modo a oferecer á platéia do Municipal espetaculos liricos dignos da cultura da nossa cidade.

OS CONCERTOS DE BRAILOWSKY SERÃO DADOS EM VESPERAL

Os concertos de Brailowsky, os maravilhosos concertos do pianista favorito das platéias brasileiras realizar-se-ão á tarde e não á noite. Terão carater de festa de arte de merito transcendente e que reunirão na sala do Municipal todos os expoentes sociais e intelectuais da alta sociedade carioca. E' o que evidencia a assinatura aberta na bilheteria do nosso primeiro teatro que, sob ser consideravel, reune já os nomes mais conhecidos e de maior brilho da elite carioca. Serão tardes encantadoras em todos os sentidos em que Brailowsky deliciará o publico que fanatizou com sua arte excelsa, dentro de apoteoses de aplausos.

## Poderão concorrer todos os servidores publicos do país

APROVADAS PELO CHEFE DO GOVERNO AS INSTRUÇÕES PARA O CONCURSO DE MONOGRAFIAS DE 1942, A SER REALIZADO PELO D.A.S.P.

O DASP vem realizando, todos os anos, concursos de monografias entre os servidores do Estado, e conferindo premios em dinheiro áqueles que são classificados.

Agora, alegando que os resultados colhidos anteriormente podem ser estimados pelo alto valor de algumas das monografias apresentadas, o mesmo Departamento manifestou-se no sentido da manutenção dos referidos concursos.

Assim, acaba de submeter ao chefe do Governo as instruções especiais que o concurso de monografias do corrente ano, nas quais foram introduzidas as seguintes modificações, destinadas a interessar maior numero de candidatos: a) — a inscrição é facultada a todos os servidores publicos, sejam eles da União, dos Territorios, dos Estados ou dos Municipios; b) — são mantidas as mesmas seções indicadas no concurso anterior para a escolha do assunto da monografia, embora sem discriminar as sub-seções nas quais deverá o trabalho enquadrar-se, ficando desse modo, ao candidato maior liberdade para aquela escolha; c) — na concessão dos premios será sempre atendido não o valor relativo mas o valor absoluto de cada trabalho e dentro desse criterio a clasificação em primeiro lugar não importará no direito ao maior premio; d) — só será feita a identificação dos candidatos premiados, devendo, por conseguinte, ser destruidas as sobrecartas com o nome dos demais candidatos, de modo que não se possa saber qual a sua procedencia.

As instruções foram aprovadas pelo chefe do Governo e serão publicadas pelo "Diario Oficial" de hoje.

RESPONDENDO A'S CONSULTAS

6678 — INFANTE — Jorge Rudge — D. Federal — 23 de maio de 1936, foi sabado. Os numeros, dias e meses favoraveis são: 36, 63, 72, 81, 90, 108 ..... 207, 225, 2v4, 243, 252 ..... 324 ...... 1620, 1791, 2970. Dias: 3, 6, 9, 18 e 27; da semana: terças, sextas e sabados. Março, junho e setembro. E' necessario um corte no segundo nome, pois os numeros são 5, 4 e 9, só o ultimo é bom, os outros dois são pessimas. Procedendo o corte solicitado, terá os seguintes indices: 7, 22 e 11. Dois numeros misticos e um numero fatal. E' preferivel assim, mesmo porque foi a unica maneira de livrá-la de tenebrosas incumbencias e insucessos desastrosos, vaticinados pelos numeros 4 e 5 estes signos predizem grandes provações por motivo do proceder dos genitores. Terá sucesso nos estudos cientificos, principalmente, quimica; terá gosto pelas belas artes e pela musica.

6629 — URANO — D. Federal — O unico meio de livrar-se de grandes fatalidades é abreviar os dois primeiros elementos W. M. e assim, os numeros do seu nome serão: 2, 6 e 8 e a sua vida deixará de ser de decepção e maguas para ser uma felicidade relativa e gradativa. Os numeros de sua assinatura são 5, 11 e 7. Só o do centro é bom, os extremos são de vibrações calamitosas. Seguindo a nossa explicação dar-se-á bem, temos certeza. Uma carta horoscopica ser-lhe-ia de grande utilidade. O seu natalicio foi numa sexta-feira. Os seus numeros, dias e meses favoraveis: 23, 32, 41, 50, 68, 77, 86, 95, 104, 122 .... 203 ...... 1958, 2687, 3578 .... 9680. Dias: 2, 3, 5, 14 e 23: da semana: segundas, terças e quintas-feiras. Fevereiro, março e maio.

5532 — BERTO — Meyer — D. Federal — Os numeros do seu nome são bons: 8, 11 e 1 estes signos atraem prosperidade; os seus possuidores teem intuição esclarecida: personalidade, habilidade e grande inspiração. Força de vontade e amor proprio, são as suas caracteristicas frisantes. Remeta-nos a data do nascimento que faremos um estudo detalhado.

6437 — DEDE — Faria Lemos — E. de Minas — Os misterios da sua vida são representados pelos numeros 9, 11 e 2. Estes numeros designam: elevação social, facilidade em fazer boas amisades; amor á arte e á moda em todos os seus detalhes e minucias e intuição das coisas benemerentes.

6437-A — ANVILLE — Carangola — Minas — Os numeros do seu nome são iguais ao do consulente antecedente, lendo a resposta acima terá lido o seu destino.

6437-B — SOL — Carangola — Minas — O nome abreviado conforme veio no "coupon", não é bom augurio, pois, fornece os seguintes indices: 7, 8 e 6 e o primeiro é o simbolo da fatalidade.

6437-C — CAMILO E VILDA — Faria Lemos — Minas — Os seus numeros são bons, os dela não são invejaveis: 6, 8 e 5. Este ultimo é o resultado teosofico e por isso mesmo, o definitivo do destino dela com os vaticinios seguintes: hesitações, incertezas, insucessos e duras fatalidades. Terá um destino propicio cortando a palavra Ferraz; neste caso os numeros serão 9, 3 e 3, de melhores augurios.

6561 — BEM — Niterói — E. do Rio — A Esfinge do seu destino é representada por três lados: a frente é igual a 4, o lado esquerdo igual a 6 e o lado direito a 1. Interpretando, temos: perdas pesadas e repentinas, devidas ao jogo ou a especulações mal sucedidas ou ainda aos emprestimos imprudentes. Terá que romper duras provações, terá a tristeza de perder o seu primogenito. Reflita bem, antes de qualquer ação. Abrevie o mais possivel o prenome "D", para atenuar um pouco os seus indices numericos. O seu nascimento foi num domingo. Os numeros, dias e meses razoaveis são: 24, 42 51, 60, 78, 87, 105, 204, 303 .... 8115, 1914, 1932 ...... 9483 .... 9690 ...... 9917; dias: 2 4, 6 15 e 24; da semana: segundas, quartas e sextas-feiras. Fevereiro, abril e junho.

6562 — DAMIÃO — Niterói — E. do Rio — Os numeros do seu nome são bons: 11, 1 e 3. A sua vida é norteada pelos grandes ideais, inspiração fecunda, personalidade, vontade propria e mediunidade acentuada, determinando intuição clara do que acontece em sua vida.

6563 — GARCINHA — D. Federal — 24 de março de 1939 foi uma sexta-feira. Os meses dias e numeros razoaveis são: março, julho e outubro. Dias: 3, 7, 10, 19 e 28; da semana: terças e sabados; numeros: 37, 73, 82, 100, 109, 127, 136, 145, 154, 163, 172, 190, 208, 226, 235, 244 ...... 307, 1918 ...... 1927, 1936 e 1945, são os anos teosoficos do seu nome. Os numeros do nome vaticinam: espiritualismo, elevados ideais, gosto pelas artes e pelas ciencias em geral.

6564 — JUQUINHA — Niterói — E. do Rio — O que nos pede não é facil responder numa simples sintese numerologica, porem, as pessoas nascidas sob o signo em questão, estão sujeitas a paralisia da lingua, doenças dos orgãos respiratorios e ferimentos por mãos humanas. Os numeros do nome são: 3, 4 e 7, estes dois ultimos são de máus designios: pobreza, dificil compreensão e nenhuma iniciativa. Duras fatalidades perseguem os portadores deste signo. Corte o segundo nome totalmente e os signos serão 9, 6 e 6. Os meses, dias e numeros favoraveis são: fevereiro março e maio: 2, 3, 5, 14, e 23; da semana: segundas, terças e quintas-feiras. 23, 32, 50, 68, 77, 86, 95, 104, 122, 132 140.

6571 — CURIOSO — D. Federal — A curiosidade é por vezes benefica e muitas vezes desastrosas. Os numeros do seu nome são reveladores de misterios terriveis. Duras e amargas provações. Desastres, acidentes, insucessos e morte subita. Hesitará nas minimas atitudes e verá as boas oportunidades fugirem como por encanto. Abrevie o mais possivel L. e o seu destino terá um rumo melhor com os numeros 1, 1 e 2.

# FAÇA A SUA CONSULTA

**Recortando o "Coupon" abaixo e remetendo-o ainda hoje á redação do DIARIO CARIOCA o seu jornal, terá estudada e transcrita nestas colunas, numa discreta sintese, a sua vida.**

**A Numerologia se propõe a estuda-la e o fará sem onus algum para o leitor que não se arrecear a submeter os seus casos á infalibilidade de nossa "hermeneutica".**

**Remeta-nos a data do nascimento que daremos os numeros, meses e dias favoraveis.**

**O nosso nome é apenas um distintivo; ele será muito mais á luz da Numerologia.**

**DIARIO CARIOCA**
PRAÇA TIRADENTES n.° 77
**SECÇÃO NUMEROLOGICA**
Professor MIRAKOFFE

NOME :..................................................

CIDADE :..................................................

RUA :..................................................

PSEUDONIMO :..................................................

**Diariamente são publicadas as respostas**

## Atirou-se ao mar perecendo afogado

O operario, Mario Galvão, de 41 anos, casado residente á rua Marahy Grande, em Niterói, ha tempos achava-se recolhido ao leito presa de uma grave enfermidade.

Desesperançado de curar-se e na impossibilidade de encontrar trabalho em virtude de suas condições fisicas, por diversas vezes, expressou aos amigos o desejo de desertar da vida.

E ante-ontem resolveu ele pôr termo aos seus sofrimentos saindo de casa e não mais aparecendo.

Ontem, pela manhã, o cadaver do infortunado homem foi encontrado boiando na praia em frente á Avenida Jansen de Melo, de onde foi removido para o necroterio e reconhecido por seu proprio pai.

## A correspondente alemã ingeriu entorpecente

Deu entrada ontem, no Hospital Miguel Couto, em estado de letargia, a comerciaria de nacionalidade alemã, Lia Bhering, de 38 anos, solteira, moradora á Av. Copacabana numero 1059, apartamento 3, que trabalhava na firma F. H. Babim, sita á rua General Camara numero 107.

A tresloucada tentou contra a existencia, ingerindo forte dose de uma droga entorpecente, declarando que estava cansada de viver.

**Dr. Américo Caparica**
Clinica Médico Cirurgica
Consult. R. Visconde do Rio Branco, 31 — Tel. 22-2949
Diariamente das 16 ás 19 hs.
Res. Rua Paulo de Frontin, 103-2.° — Tel. 32-7301

# Os Nazistas Não Conseguem Alimentar os Paises Sob o Dominio do Reich

## A NOVA ORDEM HITLERIANA E' A CONDENAÇÃO A' FOME DE MILHÕES DE SERES

**Por Manuel Chaves Nogales**

**Da Reuters, especial para o DIARIO CARIOCA**

LONDRES, 9 (De Manuel Chaves Nogales, da AFI para a R.) — A triste realidade da Europa nestes momentos, é que os nazistas não conseguem alimentar com o minimo indispensavel os povos dos paises que se submeteram ao seu dominio. A nova ordem hitleriana é pura e simplesmente a condenação á fome de milhões de seres humanos. Os alemães só se preocupam em assegurar a subsistencia das massas que obrigam a trabalhar para eles, abandonando os restantes ao seu lamentavel destino.

O discurso pronunciado perante os camponeses franceses pelo almirante Darlan excitando-os a redobrar os esforços do cultivo para alimentar o povo francês é tipico. A zona não ocupada tem de abastecer a zona ocupada por isso que os alemães carregam tudo o que encontram. A França não tem podido entregar senão um pouco mais da metade dos produtos exigidos pelos alemães em suas clausulas do armisticio. Os alemães além disso retêm prisioneiros 1.500.000 franceses obrigando-os atrabalhar. A situação dos franceses que trabalham nas fabricas de guerra germanicas é pessima máu grado a propaganda em torno dos fantasticos beneficios que receberiam. E' significativo o fato do governo de Vichi ter sido obrigado a mandar viveres procedentes da Argelia e de Marrocos para os trabalhadores franceses empregados nas fabricas da Alemanha. Os trabalhadores espanhóis recrutados pelas comissões nazistas que percorrem a Espanha em busca de operarios encontram-se em identica situação. Foram necessarias subscrições entre os espanhóis da Espanha para que viveres fossem enviados para os trabalhadores utilisados por Hitler.

Na Grecia, a tragedia da fome é tal que o mundo começa a horrorisar-se com os quadros descritos. A Alemanha viu-se obrigada a consentir que mesmo da America e dos paises contra os quais ela se encontra em guerra, enviem viveres para os povos que se submeteram á nova ordem hitlerista maravilhosa empresa de escravizadão européia que não consegue nem mesmo dar de comer a seus proprios escravos.

A situação dos paises nordicos é analoga. Apesar do que diz em contrario, a capacidade alemã deixou todos esses paises reduzidos á maior miseria possivel. A Dinamarca que antes exportava para a Grã-Bretanha quantidades fabulosas de manteiga e queijos, leite, etc. começa a sofrer os mesmos efeitos da miseria alimenticia que lhe impoz a Alemanha.

Na Noruega, o regime imposto pelos alemães é tragico. O racionamento é ali durissimo. Em todos os lugares em que os alemães exercem seu dominio é identica. A nova ordem hitleriana não permite que possa comer quem não trabalha para sua industria belica.

Ao fecharem-se as fabricas Renault e Matford bombardeadas pelos ingleses recentemente, os milhares de operarios franceses têm para poderem viver de emigrar para a Alemanha. Igual problema se apresenta na Belgica. A Grã-Bretanha lealmente já avisou ao ministro belga Sppak que as fabricas belgas que estão trabalhando para a Alemanha serão igualmente bombardeadas. Mas como os alemães não alimentam mais os que não trabalham para eles, o problema dos operarios belgas será o mesmo que o dos mecanicos franceses. E' o problema, aliás, de toda a Europa dominada. E o lema é o seguinte: cooperar, sacrificando-se, para que os alemães possam continuar lutando, ou então morrer de fome.

**TAQUIGRAFOS**
OBTEM BONS EMPREGOS
CURSO PRATICO E EFICIENTE
Rua 7 de Setembro n. 65 — 7.° andar

## Colhido e morto pelo trem eletrico

O rondante da Central do Brasil, Sebastião Benicio, de 48 anos de idade, casado, e morador em local ignorado, quando se achava de serviço na estação de Todos os Santos, foi colhido por um trem electrico, tendo morte instantanea.

A policia do 22° distrito removeu o cadaver para o necroterio.

## Suicidou-se, ingerindo violento toxico

AINDA IGNORADOS OS MOTIVOS QUE LEVARAM A JOVEN EROTILDES A TERMINAR COM A VIDA

A joven Erotildes Ferreira Martins, de 19 anos, solteira, brasileira, domiciliada á rua S. Valentim, numero 52, na Praça da Bandeira, tendo ido visitar uma familia de suas relações residente á rua Capitão Rezende estação do Meyer, refugiou-se no quintal da casa e ali ingeriu violento toxico.

Aos seus proprios gritos de socorro, acudiram pessoas da casa e a Assistencia do Meyer foi solicitada, sendo Erotildes transportada diretamente para o Hospital do Pronto Socorro, onde mais tarde veiu a falecer.

O cadaver da tresloucada joven foi removido para o necroterio do Instituto Medico Legal.

Até agora não logrou a policia do 22° distrito apurar os motivos que levaram a infeliz Erotildes a terminar com a sua existencia.

Ao que parece uma contrariedade amorosa talvez tenha sido a causa do seu gesto de desespero.

## Juizo da 8.ª Vara Civel

**Escrivão: DR. DELIO GUARANA' DE BARROS**

**EDITAL** para ciencia de terceiros interessados.

O DOUTOR JOÃO FREDERICO MOURÃO RUSSELL, Juiz Substituto em exercicio no Juizo de Direito da Oitava Vara Civel do Distrito Federal, Capital da Republica dos Estados Unidos do Brasil.

**FAZ SABER**

aos que o presente edital para ciencia de terceiros interessados virem ou dele conhecimento tiverem, — que por parte de Helena Geraldo Rocha Fortes, lhe foi dirigida a petição do teor seguinte: PETIÇÃO: — "Excelentissimo Senhor Doutor Juiz de Direito. — Dona Helena Geraldo Rocha Fortes, brasileira, casada, residente nesta capital, assistida de seu marido José Rodrigues Fortes, vem perante Vossa Excelencia expor e depois requerer o seguinte: — Primeiro — A Suplicante é filha legitima do Doutor Geraldo Rocha, brasileiro, desquitado, engenheiro civil, domiciliado e residente nesta capital, á rua Santa Alexandrina numero duzentos e noventa ecinco — (Documento um). — Segundo — O referido Doutor Geraldo Rocha, em vinte e quatro de Janeiro de mil novecentos e vinte e oito, perante o Tabelião Belisario Tavora, fez lavrar uma escritura publica, pela qual constituia o predio de sua propriedade e residencia, acima citado, bem de familia, nos termos do artigo setenta e seguintes do Código Civil e simultaneamente, pela mesma escritura, assegurava a Suplicante o uso e goso do referido imovel, enquanto viva fosse — (Documento um) — Terceiro — Que é preciso notar que o direito ao uso e habitação é um direito real, expressamente consignado no artigo seiscentos e setenta e quatro numeros quatro e cinco Código Civil e distinto da instituição do bem de familia para todos os efeitos de direito. — Quarto — Que posteriormente o Doutor Geraldo Rocha, que sempre se revelara um pai cioso de suas responsabilidades e um marido digno da companheira que o auxiliara nos primeiros dias de sua vida, deixou-se empolgar por uma aventureira e, esquecido da esposa e da filha conturbado pela paixão impropria em um homem de sua idade, passou a praticar atos que o comprometem perante os homens de bem e quiçá a propria justiça criminal. Quinta — Que ainda agora chegou ao conhecimento da Suplicante que o Doutor Geraldo Rocha pretende vender o referido imovel pela quantia de dois contos e quinhentos mil réis (digo, quantia de dois mil e quinhentos contos de réis (dois mil e quinhentos contos de réis) baseado em um acordo que será oportunamente anulado; e, para evitar que tal ato se consume, a Suplicante, profundamente constrangida pela sua delicada situação, vem perante Vossa Excelencia protestar contra tal venda, requerendo sejam cientificados do protesto — a) Jane Lavrille, francesa, sem profissão e que se intitula esposa do Doutor Geraldo Rocha; — o Doutor Geraldo Rocha e, em seguida, publicado o protesto pela imprensa, para ciencia de terceiros e para que o comprador saiba que nos termos do artigo seiscentos e setenta e sete do Código Civil, qualquer venda só poderá ser feita transmitindo-se ao adquirente os direitos reais existentes sobre imovel. Tomado por termo o protesto e publicado na forma da lei, requer-se a entrega dos autos, para serem usados oportunamente. Justiça. Rio de Janeiro, quatro de Abril de mil novecentos e quarenta e dois. — (Assinado) — p.p. Raymundo Nonato da Costa Cruz — p.p. — Raymundo Nonato da Costa Cruz — advogado Reg. mil e oitenta e oito — Assembléia numero setenta e quatro. Rio". DISTRIBUIÇÃO: — "Corregedoria da Justiça. Ao Segundo Oficio de Distribuidor. — Distribuida á Oitava Vara Civel. — Em seis de Abril de mil novecentos e quarenta e dois — (Assinado) — Duque Estrada". DESPACHO: — "A" Sim. — Rio, sete — quatro — quarenta e dois. — (Assinado — J. Russell". Em virtude do que é expedido o presente edital para ciencia de terceiros interessados, que será afixado no local de costume e publicado na imprensa. Rio de Janeiro, Capital da Republica dos Estados Unidos do Brasil, aos oito dias do mês de Abril do ano de mil novecentos e quarenta e dois. Eu Delio Guaraná de Barros Filho, escrevente juramentado, o datilografei. E eu, Delio Guaraná de Barros, escrivão o subscrevi. (a) — João Frederico Mourão Russel".

Está conforme. O escrivão, Delio Guaraná de Barros.

NÚMERO AVULSO
300 RÉIS

# Diario Carioca

EDIÇÃO DE HOJE
12 Páginas

ANO XV — RIO DE JANEIRO — SEXTA-FEIRA, 10 DE ABRIL DE 1942 — N. 4.237

# O REICH COMPRA TRAIDORES

## Quislings, em Toda a Europa, na Chefia de Governos Fantoches, Encampam as Torturas, os Assassinios e as Deshumanidades Praticados Pelos Carrascos Nazistas

## A Nova Ordem Nazista e o Negocio Repugnante de Traição

**Por *Chester King***

(Copyright da Press Information, exclusivo para o DIARIO CARIOCA)

LONDRES, março — Os nazis fizeram um grande numero de coisas repugnantes. Vós já ouvistes homens e mulheres dos paises ocupados falar-vos acerca deles. Narraram-vos torturas, assassinios e todas as especies de deshumanidades. Explicaram-vos o que significa a Nova Ordem Fascista. Mas os nazis são grandes mestres num negocio repugnante — e negocio da traição.

Faz agora, quatro anos, que, no governo austriaco, entrou um traidor. Seu nome era Seyss-Inquart, instrumento de Hitler. Jurou lealdade ao governo de que fazia parte, mas quando os exércitos de Hitler marcharam contra a Austria, foi ele que prendeu o chanceler austriaco, e, como recompensa, nomearam-no "ganbeiter" de outros paises ocupados — a Holanda. Os nazis têm de se servir dos traidores para governar. Nenhum homem honesto se sujeita a este trabalho desprezivel.

**IUGOSLAVIA**

Foi em Belgrado, ás primeiras horas de uma manhã estival. Através das sonolentas ruas da capital, um pelotão alemão conduzia um grupo de servios para o lugar da execução, numa praça principal, mesmo no coração da cidade. A sinistra procissão parou, soaram vozes de comando, e tudo ficou acabado. Os belgradinos, que se dirigiam para aqueles lados, viram um quadro arrepiante. Homens e mulheres enforcados em candieiros de iluminação, com as mãos colocadas nas costas. Durante alguns dias ficaram assim suspensos os cadaveres. Os alemães esperavam que isso assustasse os servios e os levasse a submeterem-se. Eles nunca haviam provavelmente, ouvido falar em vingança de sangue.

Os servios logo começaram a atuar. Uma violencia sem precedentes irrompeu em Belgrado De telhados e janelas, atacavam-se soldados alemães. O comandante alemão atreveu-se a penetrar nas ruas. Mataram-no á... pedradas.

Depois sucedeu uma coisa surpreendente. O novo comandante alemão pediu reforços. Tinha absoluta precisão deles. As forças "cetnicas" iugoslavas, já de posse de grandes partes do pais, estavam apenas a umas milhas de Belgrado. Mas Berlim não dispunha de tropas para mandar para a Iugoslavia. Então, o comandante nazi, resolveu lançar mão dos "quislings" servios. Arranjou um governo fantoche servio, nomeando Neditch, general servio, extremamente vaidoso, primeiro ministro. A primeira coisa que o comandante nazi pediu a Nedtch, foi mobilizar 10.000 gendarmes servios para combaterem os "cetnicos".

Neditch obedeceu ao amo. E ainda obedece. Contudo, ele sabe o que aconteceu em Kragujevac, o maior centro de armamentos da Servia. Os anzis exerceram aí represalias, por via duma demonstração espontanea de crianças de escola servias. A policia alemã fez evacuar toda a escola municipal e pôs todas as crianças em frente dum pelotão executor. O mestre escola, horrorzado, ofereceu a vida para salvar as das crianças. E isto valeu-lhe tambem ser fuzilado. Neste dia memoravel, de outubro de 1941, mais de de 4.000 pessoas foram esçingardeadas, em Kragujevac, e para cima de 2.000, em Kraljevo. Mas o tal Neditch, o "quisling" servio, ainda continua a cumprir as ordens das aves de rapina alemãs.

**BELGICA**

Foi na Belgica, em 1917, que os alemães primeiro se serviram de "quislings". Nesse tempo, os traidores belgas, ajudados pelos alemães, estabeleceram um governo ilegal. Depois da vitoria dos aliados em 1919, foram condenados á morte. Mas infelizmente deram-lhes mais tarde anistia.

Estes traidores, tornaram a aparecer, agora. São eles que, juntamente com um numero de federalistas que pregam "colaboração" para impor a Nova Ordem pela força. Tem-se introduzido nas administrações, até nas universidades.

A classe trabalhadora tem, varias vezes, feito greves e longas. Os atos de sabotagem aumentam diariamente. Milhares de magistrados, administradores e empregados publicos têm sido demitidos ou presos, por se terem recusado a auxiliar os nazis. odas as juntas de paroquia, foram dissolvidas. Os campos de concentração estão a abarrotar. Os alemães pegam refens. Todos os dias, são executados valentes patriotas. Os 2.000 estudantes da Universidade de Bruxelas revoltaram-se com as numilhações infligidas aos seus professores. Faram para a greve.

A despeito da fome e das deportagões, os pregadores da colaboração não conseguiram persuadir os belgas a ajudar o inimigo. A experiencia saiu-lhes cara. Os patriotas belgas puseram-se a limpar o país destes traidores. Alguns foram assassinados pelos compatriotas que traíram. Cada vez se torna mais perigoso para estes traidores frequentarem logares desertos, e ainda muito o perigoso passearem á beira de canais e estradas de ferro.

Desta vez, os homens que traíram a Bélgica não poderão esperar misericordia.

**NORUEGA**

Quisling mostrou-se perturbado no seu ultimo discurso pelo radio. Perturbado pela sabotagem, pela resistencia em aumento, e perturbado tambem pela falta de convertidos. Nós falamos com um homem de Oslo, um homem que saiu da Noruega há pouco tempo, numa pequena embarcação. E perguntamos-lhe o que ele pensava a respeito disto.

"Sem duvida, que o homem anda perturbado", respondeu ele, "e creia que tem muita coisa que o perturba! Ele só subiu ao poder pela traição rompendo com o seu juramento de fidelidade ao seu rei e á sua patria. Os unicos homens, que lhe serviram de apoio, eram traidores e caçadores de empregos, como ele proprio, e ainda assim muito poucos. Ele tentou fazer conversas pelo terror. Pelotão de execução e a Gestapo, têm andado atarefados a arrebatar-nos os melhores homens que nós tinhamos na Noruega, homens com que nós nos honravamos e que nos guiavam. Depois introduziram a pressão economica. Não havia colocações, senão para aqueles que o apoiassem e aos alemães. Arranjou assim alguns adeptos, apenas alguns falhados, pessoas que, sem ser assim nunca faziam nada. Mas, somadas as contas, a percentagem destas adesões é de menos de 2 por cento do total de população, o que quer dizer que só tem a seu favor todos os canos de esgoto da nação. Tentou todos os estratagemas que, na Alemanha, têm dado resultado, mas os noruegueses são doutro estalo. Nós temos estado sujeitos a ordalios pelo fogo, temos sido esfaimados e temos sofrido todos os vexames, mas isto só nos tem congregado. Nunca a Noruega esteve tão unida como agora. Quisling e os alemães fizeram-nos o peor para nos intimidarem, e nada conseguiram. Já bebemos até ás feses, a taça amarga da Nova Ordem. Sabemos muito bem o que isso significa — escravidão, exploração desapiedada, e os homens a quem desprezamos a governar-nos.

E para cima de 98 por cento de nós todos, estão resolvidos a que isto não dure. Não ha traidores ou meros comparsas no nosso campo. Os alemães e seus asseclas podem matar, esfomear-nos, ou prender os nossos corpos, mas não podem nos arrebatar as nossas almas. Fizeram tudo o que puderam, empregaram todas as armas suas e falharam.

Quisling, sem duvida, que está perturbado. Ele vê a fatal sentença na parede e tambem os nazis a vêem.

## O Combate á Quinta Coluna na América

### Prisões de Japoneses nas Proximidades de Fabricas Norte-Americanas

### Comenta-se No Uruguai a Ação da Policia do Rio Grande do Sul

NEWARK, Nova Jersey, 9 (U. P.) — Os agentes do Bureau Federal de Investigações varejaram os domicilios de trinta cidadãos alemães e japoneses residentes proximo de duas importantes fábricas que trabalham para a defesa nacional, apreendendo varias armas, aparelhos de pontaria, de radio e fotograficos, alem de material de propaganda. Em consequencia dessas diligencias foi detido certo numero de pessoas.

**A AÇÃO DA POLICIA GAUCHA**

MONTEVIDEU, 9 (U. P.) — Foi dado a conhecer um relatorio apresentado pelo sr. De Gregorio á Suprema Côrte de Justiça, referente ao estudo que este realizou sobre a ação da "quinta-coluna" e sua repressão no Estado Brasileiro, do Rio Grande do Sul, cujas autoridades visitou recentemente.

O sr. De Gregorio declarou que lhe foi possivel observar, no museu dos objetos, insignias, armas e uniformes, que o governo brasileiro apreendeu em sociedades e casas particulares de suditos do Eixo.

Referiu-se, tambem, a um grande mapa em que aparecem como futuros pontos de dominação alemã todo o Rio Grande do Sul e Santa Catarina, e toda a parte leste da Argentina.

O Estado Maior do Exercito explicou a presença daqueles, manifestando que se tratava tão somente de um ato de cortezia para com os elementos que haviam trabalhado como instrutores no Instituto Militar e Geografico e que, portanto, "a presença de militares não teve carater politico".

Os alemães, expulsos como indesejaveis, são: José Gitscha, J. von Bergen, considerado chefe da 5ª coluna, Kurt Prince e J. Jacob, diretor do Colegio Alemão.

Varias pessoas interferiram para que este ultimo não fosse incluido, porem, o presidente da Republica manteve a ordem determinada pelo chefe de policia.

**SUDITOS DO EIXO DEIXAM A BOLIVIA**

LA PAZ, 9 (U. P.) — Esta manhã, ás 8 horas, partiu para Arica, um trem especial, conduzindo 109 cidadãos oriundos dos paises do "Eixo" os quais amanhã mesmo serão embarcados naquele porto, a bordo do navio "Acadia".

Integ[illegible] grupo 31 diplomatas alemães e 27 italianos, com as respectivas esposas e filhos, 3 voluntarios japoneses, 7 alemães, que são expulsos do pais, e 41 voluntarios alemães, com suas esposas.

Acompanha a comitiva até Arica, o sub-diretor do protocolo, sr. Juan Franco.

No momento do trem partir, os viajantes fizeram o cumprimento nazista, gritando "Heil Hitler", porem a saudação não foi correspondida.

Tropas de carabineiros permaneciam entre o povo, notando-se muitos militares que se foram despedir dos instrutores da missão militar italiana.

### A troca de prisioneiros aliados e italianos

**"A TAREFA FOI REALIZADA COM RAPIDEZ SURPREENDENTE" — DECLARA UM FUNCIONARIO CONSULAR BRITANICO**

ANGORA', 9 (Reuters- — De John Walles — "Tudo se passou de modo magnifico", — declarou um funcionario consular britanico em Smirna, referindo-se a troca entre prisioneiros aliados e italianos, e acrescentando que a tarefa fôra realizada com muito maior rapidez do que se esperava — graças, em grande parte, aos esforços dos turcos, cujo auxilio foi muito util e eficiente".

O consul geral foi a bordo do paquete "Llandovery Castle", afim de visitar os homens e declarou que encontrara os feridos britanicos em boa disposição de animo e muito satisfeitos.

### O Auto Derrapou Espetacularmente Derrubando a Arvore e o Portão do Palacete

A's primeiras horas da manhã de ontem, ocorreu um desastre espetacular na rua Conde de Bonfim, o qual só por um verdadeiro milagre não roubou a vida diversas pessoas.

**O DESASTRE**

A "limousine" n. 17.676 descia aquela arteria com destino á cidade em grande velocidade quando, ao chegar em frente ao predio n. 406, motivado por um infeliz golpe de direção, sofreu violenta derrapagem e subiu a calçada, derrubando uma arvore e, a seguir, foi chocar-se com o gradil do mesmo predio, tambem derrubando-o.

O leiteiro Antonio Evangelista, de 28 anos, solteiro e morador á rua Major Avila n. 36, que no momento passava pelo local, conduzindo a carroça pertencente á Comissão Executiva do Leite, foi colhido pelo arbusto derrubado pelo auto, sofrendo contusões e escoriações, ficando tambem o pequenino veiculo bastante avariado.

A vitima foi socorrida pela Assistencia, retirando-se, e o desastroso motorista conseguiu fugir após o desastre, não conseguindo as autoridades a sua identificação.

A policia registou a ocorrencia.

### Restabelecido o trafego pelo Tunel Novo

As providencias tomadas ontem pelo prefeito Henrique Dodsworth, para a remoção da barreira que ameaçava ruir sobre a boca do Tunel Novo, do lado do bairro de Botafogo, foram rapidas e a Secretaria Geral de Viação e Obras da Prefeitura, determinou ás 13 horas, de ontem, o restabelecimento do trafego naquele local.

O governador da cidade percorreu demoradamente os trabalhos executados pelo Departamento de Obras, ordenando a maxima atenção das autoridades, no sentido de evitar que o fato venha se reproduzir.

### Comissão de Defesa Politica de Montevidéu

**O DELEGADO DOS ESTADOS UNIDOS SERA' O SR. CARL SPAETH**

WASHINGTON, 9 (U. P.) — O Departamento de Estado anunciou a nomeação do sr. Carl Spaeth, para o cargo de delegado norte-americano gerante a comissão de Defesa Politica de Montevideu.

O referido funcionario foi membro da Junta de Guerra Economica, coordenador auxi[illegible]s inter-americanos, tendo ainda feito parte da delegação que compareceu á III Reunião de Consulta do Rio de Janeiro.

### Quarta-Feira Proxima a Posse do General Carmona

LISBOA, 9 (U.P.) — O sr. José Alberto Reis, presidente da Asembléia Nacional, convocou os deputados e procuradores para a sessão solene extraordinaria do dia 15 de abril, na qual se realizará o ato da posse do general Carmona, na presidencia da Republica.